



บริษัท ไทยรีประกันชีวิต จำกัด (มหาชน)

แบบแสดงรายการข้อมูลประจำปี แบบ 56-1

สิ้นสุดวันที่ 31 ธันวาคม 2559

## สารบัญ

ส่วนที่ 1 .....	4
การประกอบธุรกิจ .....	4
1.0 นโยบายและภาพรวมการประกอบธุรกิจ .....	4
2.0 ลักษณะการประกอบธุรกิจ .....	7
3.0 ปัจจัยความเสี่ยง .....	19
4.0 ทรัพย์สินที่ใช้ในการประกอบธุรกิจ .....	24
5.0 ข้อพิพาททางกฎหมาย .....	25
6.0 ข้อมูลทั่วไปและข้อมูลสำคัญอื่น .....	26
ส่วนที่ 2 .....	29
การจัดการและการกำกับดูแลกิจการ .....	29
7.0 ข้อมูลหลักทรัพย์และผู้ถือหุ้น .....	29
8.0 โครงสร้างการจัดการ .....	31
9.0 การกำกับดูแลกิจการ .....	44
10.0 ความรับผิดชอบต่อสังคม (Corporate Social Responsibilities: CSR) .....	68
11.0 การควบคุมภายในและการบริหารจัดการความเสี่ยง .....	70
12.0 รายการระหว่างกัน .....	72
ส่วนที่ 3 .....	77
ฐานะการเงินและผลการดำเนินงาน .....	77
13.0 ข้อมูลสำคัญทางการเงิน .....	78
14.0 คำวิเคราะห์และคำอธิบายของฝ่ายจัดการ (MD&A) .....	83
ส่วนที่ 4 .....	94
การรับรองความถูกต้องของข้อมูล .....	94
เอกสารแนบ	
เอกสารแนบ 1 รายละเอียดเกี่ยวกับกรรมการ ผู้บริหาร ผู้มีอำนาจควบคุม และเลขานุการบริษัท .....	96
เอกสารแนบ 2 รายละเอียดเกี่ยวกับกรรมการของบริษัทย่อย .....	106
เอกสารแนบ 3 รายละเอียดเกี่ยวกับหัวหน้างานตรวจสอบภายใน และหัวหน้างานกำกับดูแลการปฏิบัติงาน .....	108
เอกสารแนบ 4 รายละเอียดเกี่ยวกับรายการประเมินราคาทรัพย์สิน .....	110
เอกสารแนบ 5 รายงานการกำกับดูแลกิจการของคณะกรรมการตรวจสอบ .....	112

# ส่วนที่ 1

การประกอบธุรกิจ

## ส่วนที่ 1 การประกอบธุรกิจ

### 1.0 นโยบายและภาพรวมการประกอบธุรกิจ

#### ความเป็นมา

บริษัท ไทยรีประกันชีวิต จำกัด (มหาชน) (“บริษัท”) ได้จัดตั้งขึ้นในปี 2543 โดยรับโอนธุรกิจการรับประกันภัยต่อทางด้านประกันชีวิตทั้งทรัพย์สินและหนี้สินที่เกี่ยวข้องกันทั้งหมด ที่แต่เดิมดำเนินการโดย บริษัท ไทยรีประกันภัยต่อ จำกัด (มหาชน) (“THRE”) เพื่อให้เป็นไปตามพระราชบัญญัติประกันชีวิตและพระราชบัญญัติประกันวินาศภัย พ.ศ. 2535 ที่กำหนดให้ต้องมีการแยกการประกอบธุรกิจประกันชีวิตและธุรกิจประกันวินาศภัยออกจากกัน หลังจากนั้นธุรกิจมีการเติบโตอย่างต่อเนื่อง จนต่อมาในวันที่ 9 ตุลาคม 2556 บริษัทได้จดทะเบียนในตลาดหลักทรัพย์แห่งประเทศไทย โดยบริษัท ไทยรีประกันภัยต่อ จำกัด (มหาชน) ได้นำหุ้นสามัญบางส่วนเสนอขายกับนักลงทุนทั่วไป เพื่อสร้างความมั่นคงในการขยายธุรกิจในอนาคต นับเป็นก้าวสำคัญอีกก้าวหนึ่งของการเจริญเติบโตอย่างยั่งยืน

### 1.1 วิสัยทัศน์และเป้าหมายในการดำเนินธุรกิจ

#### 1.1.1 วิสัยทัศน์

เราพร้อมเป็นคำตอบของธุรกิจประกันชีวิตในอาเซียน

#### 1.1.2 พันธกิจ

- ลูกค้า - เป็นพันธมิตรทางธุรกิจที่ลูกค้าไว้ใจ
- ผู้ถือหุ้น - สร้างความแข็งแกร่งทางธุรกิจเพื่อคงไว้ซึ่งผลตอบแทนทางธุรกิจที่เหมาะสมให้กับผู้ถือหุ้น
- พนักงาน - เรามุ่งมั่นเพื่อความสำเร็จของพนักงานมืออาชีพ

#### 1.1.3 เป้าหมายการดำเนินธุรกิจ

บริษัทมีเป้าหมายที่จะเป็นมากกว่าผู้ให้บริการรับประกันภัยต่อแบบดั้งเดิมเพียงอย่างเดียว จึงได้มุ่งที่จะพัฒนาองค์กร ให้สามารถให้บริการลูกค้าบริษัทประกันชีวิตได้ครบวงจร โดยการเข้าร่วมพัฒนาธุรกิจ วางแผนการตลาด พัฒนาผลิตภัณฑ์และกำหนดแนวทางการพิจารณารับประกันและพิจารณาสินไหมทดแทน พร้อมให้บริการรับประกันชีวิตต่อ

ในปีที่ผ่านมา สำหรับแผนงานด้านการรับประกันภัยต่อ บริษัทวางแผนในการขยายธุรกิจและพัฒนาผลิตภัณฑ์ เพื่อตอบสนองตลาดผู้สูงอายุ การนำนวัตกรรมใหม่ๆ มาใช้ในการทำการตลาดและการพัฒนาบุคลากร การศึกษาช่องทางการขายใหม่ๆ เพื่อให้เข้าถึงกลุ่มลูกค้าได้มากขึ้น บริษัทดำเนินโครงการต่อเนื่องในการร่วมพัฒนาและนำเสนอผลิตภัณฑ์ผ่านสื่อต่างๆ เช่น โทรทัศน์ วิทยุ ออนไลน์ และทำการขายผ่านโทรศัพท์และตัวแทน บริษัทยังคงศึกษาแนวโน้มพฤติกรรมผู้บริโภคและสถานะตลาดอย่างต่อเนื่องเพื่อพัฒนาธุรกิจประเภทนี้ให้ตอบโจทย์ความต้องการที่แท้จริงของผู้บริโภคและสามารถเลือกใช้สื่ออย่างเหมาะสม

บริษัทได้ร่วมพัฒนาผลิตภัณฑ์ด้านประกันภัยอุบัติเหตุและประกันสุขภาพอย่างต่อเนื่อง ได้ดำเนินโครงการร่วมพัฒนาผลิตภัณฑ์ประกันสุขภาพกับบริษัทประกันชีวิตหลายแห่ง กำหนดรูปแบบความคุ้มครองให้เป็นไปตามความต้องการของลูกค้า พิจารณาอัตราเบี้ยประกันภัยและวิธีการพิจารณารับประกันภัย ร่วมบริหารและควบคุมความเสี่ยงกับบริษัทประกันชีวิต ซึ่งขณะนี้อยู่ระหว่างการดำเนินการตามแผนงานของแต่ละโครงการ

บริษัทยังคงมีเป้าหมายที่จะขยายการให้บริการการรับประกันชีวิตต่อ ให้คำแนะนำผลิตภัณฑ์ใหม่ๆ และแนวทางการรับประกันเพิ่มเติม สำหรับแบบการประกันชีวิตต่างๆ ที่บริษัทประกันชีวิตสามารถนำเสนอขายผ่านธนาคาร เช่น แบบประกันคุ้มครองสินเชื่อ แบบประกันชีวิตและอุบัติเหตุ แบบประกันสุขภาพ เป็นต้น ซึ่งในปีที่ผ่านมาได้ร่วมขยายธุรกิจในด้านนี้กับบริษัทประกันชีวิตหลายแห่งที่เป็นพันธมิตรทางธุรกิจกับธนาคารชั้นนำในประเทศไทย

สำหรับแผนงานด้านการสนับสนุนการตลาด มุ่งเน้นการเตรียมพร้อมระบบการทำงานเพื่อให้รองรับการเปลี่ยนแปลงด้านเทคโนโลยี ดังโครงการพัฒนาระบบเทคโนโลยีสารสนเทศของบริษัท เพื่อสนับสนุนบริการด้านการรับประกันภัยต่อ การให้บริการด้านต่างๆให้กับลูกค้าบริษัทประกันชีวิต ปรับปรุงระบบการดำเนินงานของบริษัทให้มีประสิทธิภาพมากขึ้น เช่น ระบบงานบัญชีและการเงิน ระบบงานลงทุน

## 1.2 การเปลี่ยนแปลงและพัฒนาการที่สำคัญของบริษัท ในช่วง 5 ปีที่ผ่านมา

ธันวาคม 2555	<p>ที่ประชุมวิสามัญผู้ถือหุ้นครั้งที่ 2/2555 เมื่อวันที่ 24 ธันวาคม 2555 มีมติอนุมัติการเปลี่ยนแปลงมูลค่าหุ้นที่ตราไว้โดยลดมูลค่าหุ้นที่ตราไว้จากเดิมหุ้นละ 10 บาท เป็นหุ้นละ 1 บาท และเพิ่มทุนจดทะเบียนอีกจำนวน 100 ล้านบาทเพื่อรองรับการออกและเสนอขายหุ้นต่อประชาชนเป็นครั้งแรก เป็นจำนวน 600 ล้านบาท แบ่งเป็นหุ้นสามัญ 600 ล้านหุ้น มูลค่าที่ตราไว้หุ้นละ 1 บาท โดยมีทุนที่ออกและเรียกชำระแล้ว 500 ล้านบาท แบ่งเป็นหุ้นสามัญ 500 ล้านหุ้น มูลค่าที่ตราไว้หุ้นละ 1 บาท</p>
กรกฎาคม 2556	<p>ที่ประชุมวิสามัญผู้ถือหุ้นครั้งที่ 1/2556 เมื่อวันที่ 19 กรกฎาคม 2556 มีมติอนุมัติการแก้ไขเพิ่มเติมเกี่ยวกับการจัดสรรหุ้นสามัญเพิ่มทุนของบริษัท เป็น</p> <ol style="list-style-type: none"> <li>1) จัดสรรหุ้นสามัญเพิ่มทุนจำนวนไม่เกิน 90,000,000 หุ้น มูลค่าที่ตราไว้หุ้นละ 1 บาท ให้แก่ผู้ถือหุ้นเดิมของบริษัท ตามสัดส่วนการถือหุ้นของผู้ถือหุ้นแต่ละราย (Rights Offering) และ THRE ได้ใช้สิทธิในการซื้อหุ้นเพิ่มทุนดังกล่าวเต็มทั้งจำนวน</li> <li>2) จัดสรรหุ้นสามัญเพิ่มทุนจำนวนไม่เกิน 10,000,000 หุ้น ให้แก่ประชาชนทั่วไปเป็นครั้งแรก (Initial Public Offering)</li> </ol>
สิงหาคม 2556	<p>บริษัท ได้รับอนุญาตให้มีบุคคลซึ่งไม่มีสัญชาติไทย (ตามที่นิยามในพระราชบัญญัติประกันชีวิต พ.ศ. 2535 (รวมทั้งที่ได้มีการแก้ไขเพิ่มเติม)) ถือหุ้นรวมกันได้เกินกว่าร้อยละ 49 ของจำนวนหุ้นที่มีสิทธิออกเสียงและจำหน่ายได้แล้วทั้งหมดของบริษัท เป็นระยะเวลา 10 ปี เพื่อเตรียมการเข้าเป็นหลักทรัพย์จดทะเบียนในตลาดหลักทรัพย์แห่งประเทศไทย บริษัท และ THRE ได้นำหุ้นสามัญของบริษัท จำนวน 295 ล้านหุ้นออกเสนอขายให้แก่บุคคลโดยเฉพาะเจาะจงซึ่งเป็นผู้ถือหุ้นของ THRE ตามสัดส่วนการถือหุ้นที่ผู้ถือหุ้นแต่ละรายถืออยู่และเสนอขายประชาชนทั่วไปเป็นครั้งแรกในราคาหุ้นละ 9.50 บาท โดยหุ้นที่นำออกเสนอขายประกอบด้วยหุ้น 2 ส่วน คือ</p> <ol style="list-style-type: none"> <li>1) หุ้นสามัญเดิมที่ THRE ถืออยู่ในบริษัท บางส่วนจำนวน 285,000,000 หุ้น ส่งผลให้สัดส่วนการถือหุ้นของ THRE ลดลงจากเดิมร้อยละ 100 เหลือร้อยละ 50.8</li> <li>2) หุ้นสามัญเพิ่มทุนจำนวน 10,000,000 หุ้น</li> </ol>
ตุลาคม 2556	<p>บริษัท เข้าจดทะเบียนในตลาดหลักทรัพย์แห่งประเทศไทย และเปิดทำการซื้อขายวันแรก (First Trading Day) ในวันที่ 9 ตุลาคม 2556</p>
สิงหาคม 2557	<p>ที่ประชุมวิสามัญผู้ถือหุ้นครั้งที่ 1/2557 เมื่อวันที่ 4 สิงหาคม 2557 มีมติอนุมัติการแก้ไขเพิ่มเติมข้อบังคับของบริษัท ข้อที่ 10 เป็น “ข้อ 10. หุ้นของบริษัทโอนได้โดยไม่มีข้อจำกัด” เพื่อให้สอดคล้องกับหนังสืออนุญาตจากคณะกรรมการกำกับและส่งเสริมการประกอบธุรกิจประกันภัย หรือ คปภ. ตามหนังสือเลขที่ 4220/2386 ลงวันที่ 15 สิงหาคม 2556 ให้มีคณาจารย์ต่างดาวถือหุ้นในบริษัท ได้เกินกว่าร้อยละ 49 ของหุ้นที่มีสิทธิออกเสียงและจำหน่ายได้แล้วทั้งหมดของบริษัท</p>

พฤศจิกายน 2557	THRE ขายหุ้นสามัญของบริษัท ออกไปบางส่วน ส่งผลให้สัดส่วนการถือหุ้นของ THRE ลดลง จากเดิมร้อยละ 50.8 เหลือร้อยละ 41.5
มีนาคม 2558	THRE ลดสัดส่วนการถือหุ้นสามัญของบริษัท จากเดิมร้อยละ 41.5 เหลือร้อยละ 24.3 และความสัมพันธ์ระหว่างบริษัทเปลี่ยนจากบริษัทย่อยเป็นบริษัทร่วม
ตุลาคม 2558	บริษัท ได้รับการประเมินระดับการกำกับดูแลกิจการบริษัทจดทะเบียนไทยประจำปี 2558 ที่จัดทำโดยสมาคมส่งเสริมสถาบันกรรมการบริษัทไทย (IOD) ในระดับ “ดีมาก”
เมษายน 2559	THRE ลดสัดส่วนการถือหุ้นสามัญของบริษัท จากเดิมร้อยละ 24.3 เหลือร้อยละ 17.5 และความสัมพันธ์ระหว่างบริษัทเปลี่ยนจากบริษัทร่วม เป็นการลงทุนในธุรกิจทั่วไป
ตุลาคม 2559	บริษัท ได้รับการประเมินระดับการกำกับดูแลกิจการบริษัทจดทะเบียนไทยประจำปี 2558 ที่จัดทำโดยสมาคมส่งเสริมสถาบันกรรมการบริษัทไทย (IOD) ในระดับ “ดีมาก”

### ภาพรวมการประกอบธุรกิจ

บริษัท ประกอบธุรกิจประกันภัยต่อด้านการประกันชีวิตทุกประเภท โดยเบี้ยประกันภัยรับส่วนหนึ่งจะถูกกันไว้เป็นเงินสำรองประกันชีวิต และดำเนินการบริหารเงินสำรองประกันชีวิตส่วนนี้โดยนำไปลงทุนเพื่อสร้างผลตอบแทนให้ครอบคลุมภาระที่จะเกิดขึ้น ดังนั้น นอกจากการประกันชีวิตแล้ว การลงทุนจึงถือเป็นธุรกรรมที่มีความสำคัญมากต่อการดำเนินธุรกิจของบริษัท

บริษัท บริหารเงินลงทุนโดยกระจายการลงทุนในหลักทรัพย์ประเภทต่างๆ ทั้งระยะสั้นและระยะยาว ทั้งตราสารหนี้และตราสารทุน ทั้งนี้ การลงทุนของบริษัท มีการปฏิบัติตามข้อกำหนดตามประกาศคณะกรรมการกำกับและส่งเสริมการประกอบธุรกิจประกันภัย เรื่อง การลงทุนประกอบธุรกิจอื่นของบริษัทประกันชีวิต

### **1.3 โครงสร้างการถือหุ้นของกลุ่มบริษัท**

บริษัท มีโครงสร้างการถือหุ้นชัดเจน ไม่มีการถือหุ้นแบบไขว้หรือแบบปรัมาติดในกลุ่มบริษัท จึงไม่ก่อให้เกิดความขัดแย้งทางผลประโยชน์ (Conflict of Interest) นอกจากนี้ กรณีที่มีรายการระหว่างกัน บริษัท ได้ปฏิบัติตามนโยบายการมีส่วนได้เสียและความขัดแย้งทางผลประโยชน์ และมาตรการหรือขั้นตอนการอนุมัติการทำรายการระหว่างกัน

ปัจจุบันบริษัท มีบริษัทร่วม 1 บริษัท ได้แก่ บริษัท อีเอ็มซีเอส ไทย จำกัด (EMCS) ก่อตั้งขึ้นในปลายปี 2543 ปัจจุบันมีทุนจดทะเบียนและเรียกชำระแล้ว 30 ล้านบาท เพื่อดำเนินธุรกิจให้บริการด้านคอมพิวเตอร์ในการจัดการค่าสินไหมทดแทนและจัดทำสถิติที่เกี่ยวข้อง โดยบริษัท ถือหุ้นร้อยละ 20 ของทุนที่เรียกชำระแล้ว จนถึงปัจจุบัน

### ข้อมูลการถือหุ้นโดยบุคคลอื่นของบริษัทร่วม

บริษัท อีเอ็มซีเอส ไทย จำกัด หรือ (“EMCS”) มีผู้ถือหุ้นอื่น นอกเหนือจากบริษัท คือ บริษัท ไทยรับประกันภัยต่อ จำกัด (มหาชน) ถือหุ้นอยู่ร้อยละ 49 บริษัท กรุงเทพประกันภัย จำกัด (มหาชน) ถือหุ้นอยู่ร้อยละ 19.3 และผู้ถือหุ้นอื่นถืออยู่ร้อยละ 11.7 โดยกลุ่มผู้ถือหุ้นอื่นของบริษัทร่วมตามที่ได้กล่าวมานั้น ไม่มีความสัมพันธ์เป็นบุคคลที่เกี่ยวข้องกับบริษัท แต่อย่างใด

### **1.4 ความสัมพันธ์กับกลุ่มธุรกิจของผู้ถือหุ้นใหญ่**

บริษัท มีการรับบริการด้านทรัพยากรบุคคลและการใช้ระบบเทคโนโลยีสารสนเทศจาก THRE และการรับบริการด้านเทคโนโลยีสารสนเทศจากบริษัท ไทยรี เซอร์วิสเชส จำกัด ทั้งนี้ บริษัท มีความจำเป็นต้องมีการสนับสนุนระหว่างกัน เพื่อเป็นการใช้ทรัพยากรที่มีอยู่ร่วมกันให้เกิดประสิทธิผลมากที่สุด

## 2.0 ลักษณะการประกอบธุรกิจ

### 2.1 ลักษณะผลิตภัณฑ์และการให้บริการ

ธุรกิจหลักของบริษัท คือ ธุรกิจประกันภัยต่อด้านการประกันชีวิตทุกประเภท (“ประกันภัยต่อ”) โดยเบี้ยประกันภัยรับส่วนหนึ่งจะถูกกันไว้เป็นเงินสำรองประกันชีวิต และดำเนินการบริหารเงินสำรองประกันชีวิตส่วนนี้โดยนำไปลงทุนเพื่อสร้างผลตอบแทนให้ครอบคลุมภาวะที่จะเกิดขึ้น

ธุรกิจประกันชีวิตในประเทศไทย แบ่งเป็นสองส่วนคือ การประกันชีวิต และการประกันภัยต่อด้านประกันชีวิต โดยบริษัทประกันชีวิตในประเทศไทยมีทั้งหมด 22 บริษัท และบริษัทรับประกันภัยต่อด้านประกันชีวิตมีเพียงบริษัทเดียวคือ บริษัท ไทยรีประกันชีวิต จำกัด (มหาชน)

วัตถุประสงค์ของการทำประกันชีวิตสามารถแบ่งออกได้เป็นสองรูปแบบ คือ

- 1) **ผลประโยชน์ทางด้านความคุ้มครองการเสียชีวิตและเจ็บป่วย** ผู้เอาประกันจะได้รับประโยชน์ทางด้านความคุ้มครองโดยบริษัทประกันชีวิตจะชำระเงินคุ้มครองให้กับผู้รับประโยชน์หากผู้เอาประกันเจ็บป่วย ประสบอุบัติเหตุ หรือเสียชีวิต ซึ่งบริษัทประกันชีวิตไม่สามารถคาดการณ์ค่าสินไหมทดแทนที่จะเกิดขึ้นในอนาคตได้ ตัวอย่างกรมธรรม์อาทิ ประกันชีวิตแบบตลอดชีพ ประกันชีวิตคุ้มครองสินเชื่อ ประกันภัยอุบัติเหตุ แบบประกันสุขภาพ ประกันชีวิตคุ้มครองการเจ็บป่วยจากโรคร้ายแรง เป็นต้น
- 2) **ผลประโยชน์ด้านการออมทรัพย์** ผู้เอาประกันจะได้รับเงินผลประโยชน์ในระหว่างระยะเวลาของสัญญาประกันภัยตามที่กำหนดไว้ล่วงหน้าตั้งแต่เริ่มเอาประกัน แม้ผู้เอาประกันจะไม่ได้เจ็บป่วย ประสบอุบัติเหตุ หรือเสียชีวิตแต่อย่างใด ซึ่งบริษัทประกันชีวิตสามารถวางแผนได้ล่วงหน้าสำหรับเงินผลประโยชน์ที่ต้องจ่ายให้ผู้เอาประกันในอนาคต ตัวอย่างกรมธรรม์อาทิ ประกันชีวิตแบบสะสมทรัพย์ ประกันชีวิตแบบเน้นการลงทุน ประกันชีวิตแบบบำนาญ ประกันชีวิตแบบที่มีการจ่ายเงินคืน/เงินปันผล เป็นต้น ทั้งนี้การทำประกันชีวิตแบบผลประโยชน์ด้านการออมทรัพย์มีสัดส่วนที่มากกว่าการทำประกันชีวิตแบบผลประโยชน์ทางด้านความคุ้มครองการเสียชีวิตและเจ็บป่วย (ที่มา: บริษัท)

ดังนั้นความเสี่ยงของบริษัทประกันชีวิตสามารถแบ่งออกได้สองรูปแบบตามวัตถุประสงค์ของการทำประกันชีวิต คือ การจ่ายความคุ้มครอง สำหรับผลประโยชน์ทางด้านความคุ้มครองการเสียชีวิตและเจ็บป่วย ซึ่งทุนประกันประเภทดังกล่าวมีทุนประกันค่อนข้างสูง และบริษัทประกันชีวิตไม่สามารถคาดการณ์เหตุการณ์ได้ล่วงหน้าซึ่งหมายถึงค่าสินไหมทดแทนที่จะเกิดขึ้นในอนาคต และการจ่ายความคุ้มครองสำหรับผลประโยชน์ด้านการออมทรัพย์ ซึ่งทุนประกันประเภทดังกล่าวมีทุนประกันค่อนข้างต่ำ บริษัทประกันชีวิตสามารถวางแผนได้ล่วงหน้าสำหรับค่าสินไหมทดแทนที่จะเกิดขึ้นในอนาคต ซึ่งบริษัทประกันชีวิตจะบริหารความเสี่ยงโดยจะเอาประกันภัยต่อสำหรับผู้เอาประกันชีวิตในรายที่มีทุนประกันรวมเกินทุนประกันที่บริษัทกำหนด โดยประเมินจากจำนวนทุนประกันชีวิตที่รับความเสี่ยงภัยในการชดใช้ค่าสินไหมทดแทนทั้งหมด (Retention) กับเงินกองทุนของบริษัทที่ต้องดำรงไว้ตามกฎหมาย สำหรับความเสี่ยงภัยที่เกินกว่าส่วนที่บริษัทประกันชีวิตรับไว้เอง

นอกจากนี้ยังมีประกาศสำนักงาน คปภ. เรื่องการกำหนดสัดส่วนที่เก็บไว้เองของบริษัทประกันชีวิต (Retention limit) เทียบกับเบี้ยประกันชีวิตโดยตรงของบริษัท ซึ่งมีข้อความโดยสรุปดังนี้

- บริษัทประกันชีวิตที่มีเบี้ยประกันชีวิตโดยตรง น้อยกว่า 1,000 ล้านบาท ต้องมีสัดส่วนทุนประกันชีวิตที่เก็บไว้เองอย่างน้อย 500,000 บาท
- บริษัทประกันชีวิตที่มีเบี้ยประกันชีวิตโดยตรง ตั้งแต่ 1,000 ล้านบาท ต้องมีสัดส่วนทุนประกันชีวิตที่เก็บไว้เองตั้งแต่ 1,000,000 บาท

บริษัทประกันชีวิตจะทำการกระจายความเสี่ยงภัยในการชดใช้ค่าสินไหมทดแทนไปยังบริษัทรับประกันภัยต่อ ทั้งนี้ บริษัทประกันชีวิตสามารถทำประกันภัยต่อกับบริษัทประกันภัยต่อได้มากกว่าหนึ่งแห่ง และบริษัทรับประกันภัยต่อก็สามารถกระจายความเสี่ยงต่อให้กับบริษัทรับประกันภัยต่ออื่นได้ ขึ้นอยู่กับขนาดของความเสี่ยง (Risk) และความสามารถในการรับความเสี่ยง (Retention Limit) ของบริษัทรับประกันต่อแต่ละแห่ง เนื่องจากการรับประกันชีวิตแบบที่ให้ผลประโยชน์ทางด้านความคุ้มครองการเสียชีวิตและเจ็บป่วย ก่อให้เกิดความเสี่ยงภัยแก่บริษัทประกันชีวิตมากกว่าการ

รับประกันชีวิตแบบที่ให้ผลประโยชน์ด้านการออมทรัพย์ ดังนั้น บริษัทประกันชีวิตจึงมีการทำประกันภัยต่อในส่วนที่ให้ผลประโยชน์ทางด้านความคุ้มครองการเสียชีวิตและเจ็บป่วยมากกว่าผลประโยชน์ด้านการออมทรัพย์

หลักการในการพิจารณาคัดเลือกบริษัทรับประกันภัยต่อของบริษัทประกันชีวิต คือ

- ชื่อเสียง สถานะทางการเงิน อันดับความน่าเชื่อถือใน (Credit Rating) ระดับ A ขึ้นไป
- ข้อได้เปรียบจากเงื่อนไขการรับประกันชีวิตต่อ โดยสามารถตอบสนองความต้องการตามนโยบายของบริษัทประกันชีวิตได้ เช่น การพิจารณารับประกันภัย รูปแบบสัญญาประกันภัยต่อ อัตราเบี้ยประกันภัยต่อ รวมถึงค่าบำเหน็จ (Commission) เป็นต้น
- ปัจจัยด้านบริการต่างๆ ที่สนับสนุนในการดำเนินงาน
- ความพึงพอใจและความสะดวกรวดเร็วที่ได้รับจากการให้บริการ

### 2.1.1 ประเภทการประกันชีวิตที่บริษัท รับประกันภัยต่อจากบริษัทประกันชีวิต

ประเภทการประกันชีวิตที่บริษัทรับประกันภัยต่อจากบริษัทประกันชีวิตมีดังนี้

#### (1) ประกันชีวิตรายสามัญ (Ordinary Life)

คือประกันชีวิตที่กำหนดเงื่อนไขการจ่ายเงินเอาประกันให้กับผู้รับผลประโยชน์เมื่อผู้ทำประกันเสียชีวิตหรือจ่ายเงินเอาประกันให้แก่ผู้เอาประกันในกรณีที่ผู้เอาประกันมีชีวิตอยู่ในวันที่กรมธรรม์ครบกำหนดสัญญา ซึ่งโดยทั่วไปจะกำหนดวันครบอายุสัญญาเมื่อผู้เอาประกันมีอายุครบ 90 หรือ 99 ปี จะกำหนดการชำระเบี้ยประกันตลอดชีพ แต่บางแบบอาจจะลดระยะเวลาชำระเบี้ยประกันลงเพื่อให้เหมาะสมกับความต้องการของลูกค้า เช่น ชำระเบี้ยประกัน 15 ปี 20 ปี หรือ จนถึงอายุ 60 ปี เป็นต้น

#### (2) การประกันชีวิตกลุ่ม (Group Life)

คือประกันชีวิตที่ 1 กรมธรรม์จะมีผู้เอาประกันชีวิตร่วมกันตั้งแต่ 5 คนขึ้นไป ส่วนมากจะเป็นกลุ่มของพนักงานบริษัท ซึ่งเป็นสวัสดิการที่บริษัทห้างร้าน และองค์กรต่างๆ ทั้งภาครัฐบาล และเอกชนจัดให้กับลูกจ้าง โดยปกติกรมธรรม์ประกันชีวิตกลุ่มจะเป็นสัญญาปีต่อปี ซึ่งต้องเก็บเบี้ยประกันทุกปี ยกเว้นกรมธรรม์ที่ออกแบบพิเศษซึ่งอาจชำระเบี้ยประกันเพียงครั้งเดียวตลอดระยะเวลาคุ้มครองก็ได้

#### (3) การประกันชีวิตเพื่อคุ้มครองสินเชื่อ (Credit Life)

คือประกันชีวิตที่คุ้มครองการเสียชีวิต หรือคุ้มครองการเสียชีวิตและทุพพลภาพถาวรสิ้นเชิงของผู้กู้เงินจากธนาคารที่เป็นผู้ปล่อยสินเชื่อ โดยธนาคารต้องการประกันความเสี่ยงในกรณีที่ผู้กู้เสียชีวิต หรือทุพพลภาพถาวรสิ้นเชิง ลักษณะของผลิตภัณฑ์คือทุนเอาประกันชีวิต และระยะเวลาเอาประกันชีวิตจะลดลงรายงวดตามจำนวนและระยะเวลาสินเชื่อ ประเภทสินเชื่อที่ให้ความคุ้มครอง อาทิเช่น สินเชื่อบ้าน สินเชื่อธุรกิจ สินเชื่อรถยนต์ สินเชื่อบัตรเครดิต เป็นต้น

#### (4) อุบัติเหตุและสุขภาพ (Accident & Health)

คือประกันชีวิตที่ให้ความคุ้มครองการเสียชีวิต และการสูญเสียอวัยวะเนื่องจากอุบัติเหตุ และให้ความคุ้มครองเกี่ยวกับการชดเชยค่ารักษาพยาบาลที่เกิดขึ้น ไม่ว่าจะเกิดจากการเจ็บป่วยหรือจากอุบัติเหตุ

### 2.1.2 ประเภทสัญญาประกันภัยต่อ

สัญญาประกันภัยต่อแบ่งออกได้เป็น 2 ประเภทดังนี้

#### (1) การรับประกันภัยต่อแบบทำสัญญาต่อกัน (Treaty Reinsurance)

เป็นการรับประกันภัยต่อตามเงื่อนไขสัญญาที่ตกลงกันไว้ล่วงหน้าระหว่างบริษัทประกันชีวิตกับบริษัทผู้รับประกันภัยต่อ (Reinsurer) โดยบริษัทประกันชีวิตจะกำหนดส่วนที่รับไว้เอง (Retention) ตามความสามารถของบริษัท สำหรับความเสี่ยงภัยที่เกินกว่าส่วนที่บริษัทประกันชีวิตรับไว้เองจะเอาประกันภัยต่อกับบริษัทประกันภัยต่อ (Reinsurer) โดยปกติแล้วสัญญาจะกำหนดกรอบเงื่อนไขในการรับประกันภัยต่อไว้อย่างกว้างๆ เช่น ความคุ้มครอง และทุนประกัน เป็นต้น ในกรณีที่กรมธรรม์ใดเข้าเงื่อนไขที่กำหนดไว้ล่วงหน้า บริษัท ก็สามารถรับประกันภัยต่อได้ทันที



(2) การรับประกันภัยต่อแบบเฉพาะราย (Facultative Reinsurance)

เป็นการรับประกันภัยต่อกรณีที่บริษัทประกันชีวิตไม่มีสัญญาการรับประกันภัยต่อแบบทำสัญญาต่อกัน (Treaty Reinsurance) กับบริษัท หรือกรณีที่ไมเข้าเงื่อนไขในสัญญาการรับประกันภัยต่อแบบทำสัญญาต่อกัน (Treaty Reinsurance) ที่บริษัทประกันชีวิตทำไว้กับบริษัท โดยจะมีวิธีการพิจารณาคัดเลือกรับประกันภัยต่อด้วยข้อเสนองานไขความคุ้มครองและอัตราเบี้ยประกันชีวิตต่อเฉพาะแต่ละรายการกรรม

สัญญาประกันภัยต่อมีเงื่อนไขการต่ออายุอัตโนมัติในแต่ละปี เว้นแต่จะมีการแจ้งยกเลิกโดยคู่สัญญาฝ่ายใดฝ่ายหนึ่ง ซึ่งจะต้องแจ้งล่วงหน้า 3 เดือนก่อนสิ้นปี เพื่อให้มีเวลาในการพิจารณาเงื่อนไขใหม่ร่วมกันของคู่สัญญาก่อนที่จะยื่นการยกเลิกสัญญาหากไม่สามารถตกลงร่วมกันได้ กรณีที่มีการยกเลิกสัญญาประกันภัยต่อ บริษัทจะยุติการให้ความคุ้มครองในกรรมธรรม์ใหม่ แต่ยังคงรับประกันภัยต่อในกรรมธรรม์ที่ได้ส่งเบี้ยประกันชีวิตต่อไว้จนกว่ากรรมธรรม์นั้นๆ จะสิ้นสุดลง

**2.1.3 ลักษณะธุรกิจประกันภัยต่อตามนโยบายการตลาด**

ลักษณะธุรกิจประกันภัยต่อด้านการประกันชีวิตของบริษัทจะเป็นการรับประกันชีวิตต่อจากบริษัทประกันชีวิตในประเทศ โดยบริษัท ไม่สามารถดำเนินธุรกิจประกันชีวิตโดยตรงได้ ลักษณะธุรกิจของบริษัท สามารถแบ่งได้เป็น 2 ประเภทหลัก ดังนี้

(1) การประกันชีวิตประเภทดั้งเดิม (Conventional Reinsurance)

เป็นการรับประกันภัยต่อจากบริษัทประกันชีวิต โดยที่บริษัทประกันชีวิตมีการจัดการทุกอย่างด้วยตัวเอง ตั้งแต่พัฒนารูปแบบกรรมธรรม์ ทำการตลาด และขายด้วยตัวเอง โดยมีการกระจายความเสี่ยงด้านทุนประกันให้กับบริษัทประกันภัยต่อ (Reinsurer) ทั้งในและต่างประเทศหลายๆ ราย ซึ่งจำนวนบริษัทประกันภัยต่อ (Reinsurer) เหล่านี้มีจำนวนมาก และบริษัทก็เป็นส่วนหนึ่งที่ดำเนินงานประกันภัยต่อลักษณะนี้ โดยที่บริษัทประกันภัยต่อ (Reinsurer) แต่ละรายไม่ต้องเข้าไปมีส่วนร่วมในการสร้างและพัฒนาผลิตภัณฑ์กับบริษัทประกันชีวิต หรือที่เรียกว่า Passive Reinsurance ทั้งนี้ การประกันชีวิตประเภทดั้งเดิม (Conventional Reinsurance) มีสัญญาประกันภัยต่อทั้ง 2 ประเภทคือ แบบทำสัญญาต่อกัน (Treaty Reinsurance) และแบบเฉพาะราย (Facultative Reinsurance)

ทางบริษัทพัฒนาธุรกิจการรับประกันชีวิตต่อประเภทดั้งเดิม และรักษาอัตราการเจริญเติบโต ด้วยการให้บริการด้านต่างๆ ทั้งในด้านแนะนำผลิตภัณฑ์ประกันชีวิต ร่วมวางแผนทางพิจารณาการรับประกันชีวิตเพิ่มเติม และบริการพิจารณารับประกันภัยแบบเฉพาะราย สำหรับแบบการประกันชีวิตต่างๆ เช่น แบบประกันคุ้มครองสินเชื่อ แบบประกันชีวิตและอุบัติเหตุ แบบประกันกลุ่ม แบบประกันโรคร้ายแรง เป็นต้น

(2) การประกันชีวิตประเภทร่วมกันพัฒนา (Non-conventional Reinsurance)

ตลาดรับประกันภัยต่อเป็นตลาดเปิดที่บริษัทรับประกันภัยต่อจากต่างประเทศสามารถเข้ามาได้ตลอด บริษัทจึงไม่สามารถเลือกงานได้มากเพราะจำนวนงานในประเทศมีจำนวนจำกัด บริษัทจึงต้องเพิ่มบทบาทในการดำเนินธุรกิจและเป็นนโยบายของบริษัท ที่จะทำธุรกิจแบบแสวงหาโอกาสทางการตลาดใหม่ (Active Reinsurer) โดยจะเข้าไปมีส่วนร่วมในทุกๆ กิจกรรมร่วมกับบริษัทประกันชีวิต ตั้งแต่การนำเสนอและพัฒนากรรมธรรม์ประเภทใหม่ๆ ที่มีความต้องการของตลาด จัดทำแผนการตลาด และหาช่องทางทางการตลาด ซึ่งทำให้บริษัท สามารถกำหนดรูปแบบกรรมธรรม์และอัตราเบี้ยประกันภัยต่อที่เหมาะสม รวมทั้งกำหนดส่วนแบ่งการรับประกันภัยต่อในอัตราส่วนที่สูงขึ้น ซึ่งรายได้ในส่วนที่บริษัท จะได้รับจะอยู่ในรูปของเบี้ยประกันภัยต่อของกรรมธรรม์นั้น แต่จะได้รับในสัดส่วนที่สูงกว่าอัตราส่วนการรับประกันภัยต่อประเภทดั้งเดิม (Conventional Reinsurance) การประกันชีวิตประเภทร่วมกันพัฒนา (Non-conventional Reinsurance) มีสัญญาประกันภัยต่อทั้ง 2 ประเภทคือ แบบทำสัญญาต่อกัน (Treaty Reinsurance) และแบบเฉพาะราย (Facultative Reinsurance)

สำหรับการพัฒนาธุรกิจการรับประกันชีวิตต่อประเภทรวมพัฒนา บริษัทดำเนินโครงการต่อเนื่องในการร่วมพัฒนา และนำเสนอผลิตภัณฑ์ผ่านสื่อต่างๆ เช่น โทรทัศน์ วิทยุ ออนไลน์ และทำการขายผ่านโทรศัพท์และตัวแทน บริษัทยังดำเนินโครงการร่วมพัฒนาผลิตภัณฑ์ด้านประกันภัยอุบัติเหตุและประกันสุขภาพ โดยจัดทำผลิตภัณฑ์ที่มีจุดเด่นแตกต่างกันในแต่ละกลุ่มลูกค้า ซึ่งมีผลตอบรับที่ดี นอกจากนี้ยังมุ่งเน้นให้บริการพิจารณารับประกันเฉพาะราย สำหรับแบบประกันคุ้มครองสินเชื่อ แบบประกันรายสามัญที่ขายผ่านช่องทางธนาคารและช่องทางตัวแทน

### โครงสร้างรายได้

รายได้จากการขาย	ปี 2559		ปี 2558		ปี 2557	
	ล้านบาท	ร้อยละ	ล้านบาท	ร้อยละ	ล้านบาท	ร้อยละ
เบี้ยประกันภัยต่อรับที่ถือเป็นรายได้						
- การประกันชีวิตประเภทดั้งเดิม (Conventional Reinsurance)	1,185.3	57.6	1,232.7	65.2	1,148.2	67.4
- การประกันชีวิตประเภทร่วมพัฒนา (Non-conventional Reinsurance)	780.5	37.9	600.7	31.7	434.7	25.5
รายได้จากการลงทุนสุทธิ	86.7	4.2	52.4	2.8	115.6	6.8
รายได้ค่าจ้างและค่าบำเหน็จ	2.3	0.1	3.7	0.2	2.7	0.2
รายได้อื่น	3.6	0.2	2.6	0.1	2.3	0.1
<b>รวม</b>	<b>2,058.4</b>	<b>100.0</b>	<b>1,892.1</b>	<b>100.0</b>	<b>1,703.5</b>	<b>100.0</b>

## 2.2 การตลาดและการแข่งขัน

### 2.2.1 กลยุทธ์การแข่งขันและโอกาสทางธุรกิจ

บริษัทเป็นผู้ดำเนินธุรกิจการประกันภัยต่อด้านประกันชีวิตเพียงบริษัทเดียวในประเทศไทย ซึ่งมีความเข้าใจในธุรกิจ และสถานะตลาดประกันชีวิตในประเทศ บริษัทจึงสามารถให้บริการด้านการรับประกันชีวิตต่อและเสนออัตราเบี้ยประกันชีวิตต่อที่ยืดหยุ่นและสอดคล้องกับความต้องการของตลาด อีกทั้งยังมีบุคลากรที่มีความเชี่ยวชาญทั้งด้านเทคนิค ด้านการพัฒนาผลิตภัณฑ์ ด้านการวิจัยและวางแผน ด้านการบริหารความเสี่ยง รวมถึงมีหน่วยงานรวบรวมข้อมูลเกี่ยวกับการประกันชีวิตในประเทศไทย ทำให้มีฐานข้อมูลสถิติในด้านต่างๆ เช่น อัตราการตาย สาเหตุของการเจ็บป่วย สถิติการตายด้วยโรคต่างๆ ของประชากรในประเทศ เป็นต้น ซึ่งช่วยในการพัฒนาธุรกิจและบริหารความเสี่ยงที่มีประสิทธิภาพ นอกจากนี้ด้านบริการ บริษัทยังสามารถให้ความเชื่อมั่นและสร้างความไว้วางใจกับลูกค้าในด้านความมั่นคงด้านการเงิน ด้วยการที่บริษัทได้ปฏิบัติตามกฎหมาย และเกณฑ์การกำกับดูแลของสำนักงาน คปภ. เช่นเดียวกับบริษัทประกันชีวิตอื่นๆ ทำให้การพิจารณาความมั่นคงของบริษัทเป็นมาตรฐานเดียวกัน บริษัทมีความมั่นคงของเงินกองทุนที่แข็งแกร่ง บริษัทมีอัตราส่วนความเพียงพอของเงินกองทุน (CAR Ratio) ณ วันที่ 31 ธันวาคม 2558 ที่ร้อยละ 424 และ ณ วันที่ 31 ธันวาคม 2559 มีอัตราส่วนความเพียงพอของเงินกองทุน (CAR Ratio) ก่อนการตรวจสอบจากผู้สอบบัญชีที่ร้อยละ 350 ซึ่งเกินกว่าร้อยละ 300 ดังนั้น บริษัทประกันชีวิตที่ส่งประกันภัยต่อให้บริษัท จะถูกกำหนดค่าความเสี่ยงด้านเครดิตจากการประกันภัยต่อ (Credit Risk Charge) ระดับที่ต่ำสุดคือร้อยละ 1.6 เท่านั้น เทียบเท่ากับการทำประกันภัยต่อไปยังบริษัทประกันภัยต่อต่างประเทศที่มีอันดับความน่าเชื่อถือ (International Credit Rating) ในระดับ AAA ส่งผลให้บริษัทประกันชีวิตต้องดำรงเงินกองทุนไว้เพื่อรองรับความเสี่ยงด้านเครดิตจากการประกันภัยต่ออยู่ในระดับต่ำ ทำให้ต้นทุนของการใช้เงินกองทุนในการทำธุรกิจต่ำลงไปด้วย และในปี 2559 ได้รับการจัดอันดับความน่าเชื่อถือด้านการเงิน (International Credit Rating) จาก AM Best ในระดับ financial strength rating of A- (Excellent) ซึ่งอยู่ในเกณฑ์ที่มีความมั่นคงดีสำหรับผู้ประกอบธุรกิจในประเทศไทย

บริษัท ได้กำหนดนโยบายการตลาดที่มุ่งเน้นการพัฒนาผลิตภัณฑ์และบริการต่างๆ ที่สร้างโอกาสทางธุรกิจ (Value Added Service) และร่วมเป็นคู่ค้ากับบริษัทประกันชีวิตทุกบริษัท ศึกษาและร่วมสร้างโอกาสทางการธุรกิจกับคู่ค้า แสวงหาแนวทางการร่วมพัฒนาและนำเสนอผลิตภัณฑ์ผ่านสื่อต่างๆ เช่น โทรศัพท์ วิทยุ ออนไลน์ และทำการขายผ่าน โทรศัพท์และตัวแทน ผลิตภัณฑ์ที่อยู่ในแนวโน้มของตลาด ตัวอย่างเช่น ผลิตภัณฑ์สำหรับผู้สูงอายุ (Insurance product for Senior) ผลิตภัณฑ์ประกันภัยอุบัติเหตุและประกันสุขภาพ (Accident & Health insurance) โดยเน้นนำเสนอโครงการ เติมรูปแบบ การวิเคราะห์กำไรขาดทุนของโครงการ การคิดผลิตภัณฑ์ให้สอดคล้องกับกลุ่มเป้าหมาย การนำเสนอกลุ่ม ทดลอง รวมถึงดูแลและกำหนดขั้นตอนการจำหน่ายผลิตภัณฑ์ เพื่อให้ได้เป้าหมายที่กำหนด นอกจากนี้ในแต่ละสัญญาที่ได้ ร่วมรับประกันชีวิตต่อกับคู่ค้า บริษัทจะร่วมดูแลบริหารผลการรับประกันชีวิตให้มีกำไรและบริหารจัดการได้อย่างมีประสิทธิภาพ มุ่งเน้นการควบคุมอัตราส่วนค่าสินไหมทดแทน (Loss Ratio) ให้อยู่ในเกณฑ์ที่เหมาะสม ด้วยการสนับสนุน ให้ความรู้ด้านเทคนิค แนวทางการพิจารณารับประกันและพิจารณาสินไหมกับลูกค้า

## 2.2.2 กลุ่มลูกค้าเป้าหมาย

กลุ่มลูกค้าของบริษัทประกอบด้วยบริษัทประกันชีวิตที่ประกอบธุรกิจในประเทศทั้ง 22 บริษัท

## 2.2.3 การจำหน่ายและช่องทางการจำหน่าย

บริษัทประกันชีวิตในประเทศไทยมีช่องทางการจัดจำหน่ายผลิตภัณฑ์ประกันชีวิตโดยสามารถแบ่งออกได้ 4 ช่องทาง คือ

- 1) ตัวแทน
- 2) ผ่านช่องทางธนาคาร (Bancassurance)
- 3) ผ่านทางโทรศัพท์ (Telemarketing)
- 4) ช่องทางการจำหน่ายอื่น

## รูปภาพแสดงอัตราส่วนช่องทางการขายประกันชีวิตในปี 2557 – ปี 2559

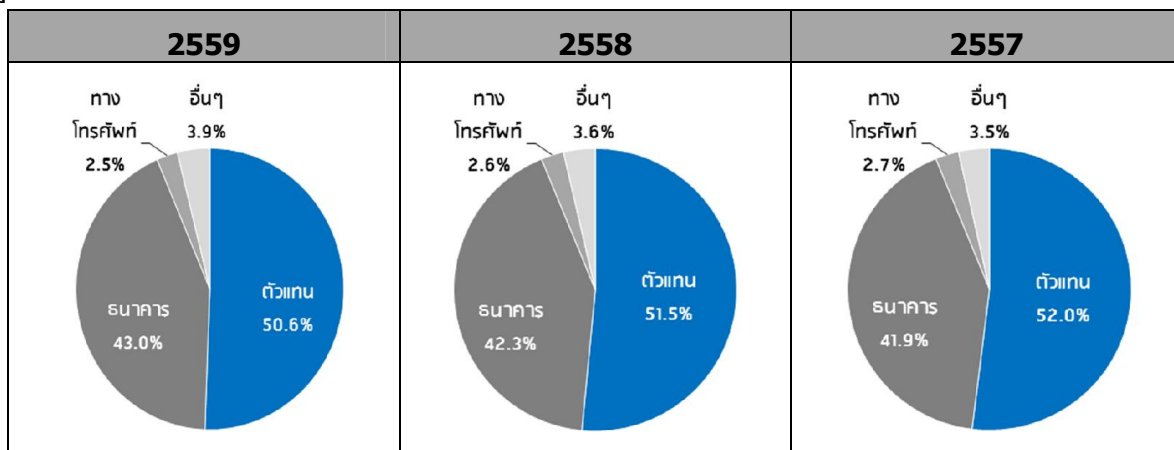

ที่มา: สำนักงานคณะกรรมการกำกับและส่งเสริมการประกอบธุรกิจประกันภัย

จะเห็นว่าช่องทางการจำหน่ายผ่านตัวแทนเป็นช่องทางการจำหน่ายที่มีสัดส่วนสูงสุดในธุรกิจ อย่างไรก็ตาม ช่องทางการจำหน่ายผ่านธนาคารมีอัตราการขยายตัวอย่างต่อเนื่อง โดยกลุ่มลูกค้าของธนาคารพาณิชย์ เป็นผู้ที่มีกำลังซื้อ ทั้งประกันชีวิตแบบรายบุคคลและแบบคุ้มครองสินเชื่อ ด้วยเหตุนี้จึงทำให้รายได้จากค่าธรรมเนียมของธนาคารพาณิชย์ เติบโตเพิ่มขึ้นทุกปีจึงเป็นแรงผลักดันให้ธนาคารให้ความสำคัญกับธุรกิจประกันชีวิตอย่างจริงจัง จากอัตราการเติบโตสูง อย่างต่อเนื่องของบริษัทประกันชีวิตที่มีช่องทางขายผ่านธนาคารเป็นช่องทางหลักก็เป็นแรงจูงใจให้บริษัทประกันชีวิตต้อง แสวงหาพันธมิตรธนาคารเพิ่มขึ้นด้วย

ปัจจุบันบริษัท มีช่องทางการจำหน่าย โดยการติดต่อโดยตรงกับบริษัทประกันชีวิตที่ประกอบธุรกิจในประเทศทั้ง 22 บริษัท

**2.2.4 ภาวะตลาด**

**ธุรกิจประกันชีวิต**

เป็นที่ยอมรับกันโดยทั่วไปว่าการประกันชีวิตเป็นเครื่องมือสำหรับบริหารความเสี่ยงทางการเงินที่มีประสิทธิภาพเครื่องมือหนึ่ง ซึ่งจะช่วยให้เพิ่มความมั่นคงให้กับตนเอง และบุคคลในครอบครัว ดังนั้น ประชาชนที่มีความรู้ความเข้าใจถึงความจำเป็นของการทำประกันชีวิต และมีรายได้ในระดับที่มากพอ จึงให้ความสำคัญเป็นอย่างมากต่อการทำประกันชีวิต ดังจะเห็นได้จากแนวโน้มการทำประกันชีวิตของคนไทยที่ได้เพิ่มสูงขึ้นอย่างต่อเนื่อง พิจารณาได้จากอัตราเบี้ยประกันภัยรับสุทธิต่อผลิตภัณฑ์มวลรวมในประเทศที่เพิ่มมากขึ้นทุกปี โดยในปี 2559 อัตราดังกล่าวจะเพิ่มขึ้นเป็นร้อยละ 4.2 จากร้อยละ 4.0 ในปี 2558 และร้อยละ 2.2 เท่านั้นในปี 2550

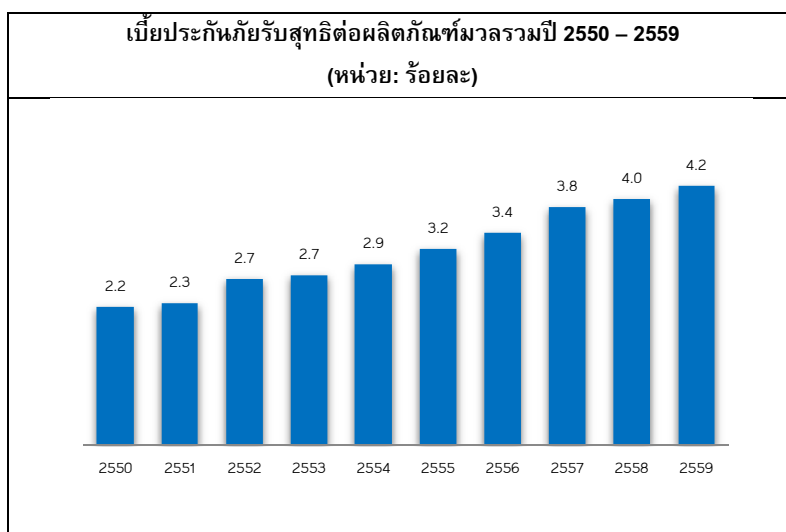

ที่มา: สำนักงานคณะกรรมการกำกับและส่งเสริมการประกอบธุรกิจประกันภัย/สมาคมประกันชีวิตไทย

สำหรับจำนวนกรมธรรม์ประกันชีวิตที่มีผลบังคับ ณ สิ้นปี 2559 มีจำนวนเพิ่มขึ้นเป็น 22.6 ล้านกรมธรรม์ จากจำนวน 13.1 ล้านกรมธรรม์ในปี 2550 โดยเพิ่มขึ้นเฉลี่ยร้อยละ 5.6 ต่อปี สำหรับจำนวนกรมธรรม์ชีวิตรายใหม่เป็น 2.9 ล้านกรมธรรม์ในปี 2559 โดยเพิ่มขึ้นจาก 2.3 ล้านกรมธรรม์ในปี 2550 หรือเพิ่มขึ้นเฉลี่ยร้อยละ 2.3 ต่อปี

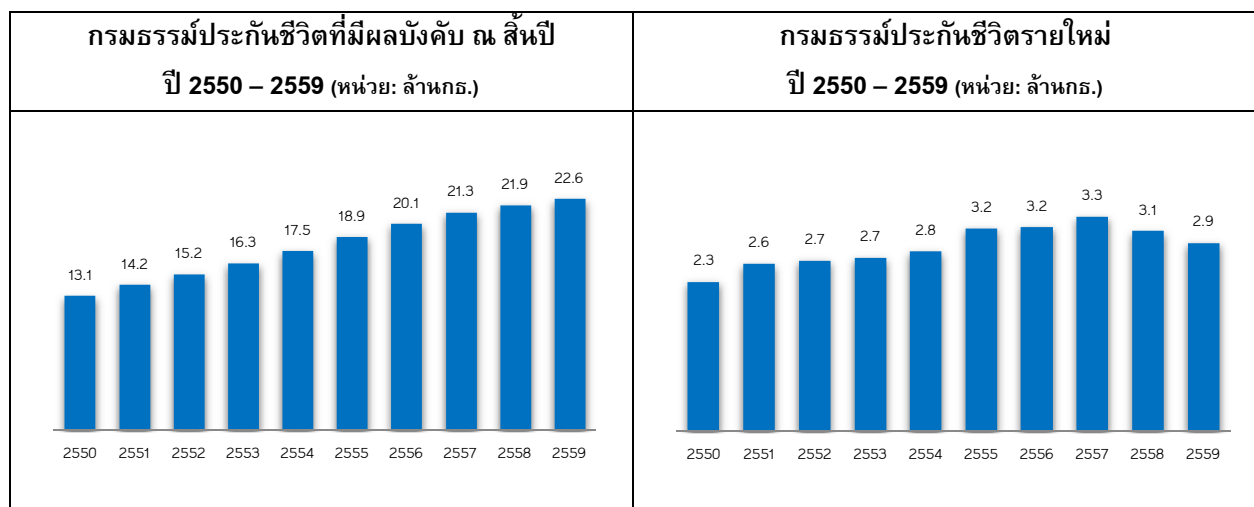

ที่มา: สำนักงานคณะกรรมการกำกับและส่งเสริมการประกอบธุรกิจประกันภัย/สมาคมประกันชีวิตไทย

จากสภาพเศรษฐกิจที่ชะลอตัวและมีลักษณะแบบค่อยเป็นค่อยไปได้ส่งผลต่อการเติบโตของธุรกิจประกันชีวิตอย่างมีนัย การเติบโตของธุรกิจประกันชีวิตของไทยในปี 2559 จะมีอัตราการขยายตัวใกล้เคียงกับปีที่ผ่านมา โดยอาจจะเติบโตประมาณร้อยละ 7.0 จากปีก่อน หรือคิดเป็นเบี้ยประกันภัยรับสุทธิรวม 560,480 ล้านบาท การเติบโตของธุรกิจประกันชีวิตในปีนี้ สาเหตุสำคัญส่วนหนึ่งมาจากการเติบโตของเบี้ยประกันชีวิตกรมธรรม์หลักและสัญญาเพิ่มเติมประกันสุขภาพ ซึ่งสัญญาเพิ่มเติมประเภทดังกล่าวมีอัตราการเติบโตของเบี้ยประกันภัยรับโดยตรงสูงถึงร้อยละ 14.5 ในปี 2559 สาเหตุหลักมาจากการที่บริษัทประกันชีวิตต่างก็หันมาเน้นการนำเสนอผลิตภัณฑ์ที่ให้ความคุ้มครองด้านสุขภาพมากขึ้น เพื่อตอบสนองความต้องการของผู้บริโภค เนื่องจากการก้าวเข้าสู่สังคมสูงวัยและการดำเนินชีวิตที่เปลี่ยนแปลงไป ซึ่งผู้บริโภคหันมาให้ความสนใจเรื่องการดูแลสุขภาพมากยิ่งขึ้น ประกอบกับค่าใช้จ่ายในการรักษาพยาบาลที่เพิ่มสูงขึ้น

สำหรับผลการดำเนินงานของธุรกิจประกันชีวิต หากพิจารณาจากผลกำไร (ขาดทุน) จากการดำเนินงานของธุรกิจ ในภาพรวม ซึ่งหมายรวมถึงทั้งจากด้านการรับประกันภัยและการลงทุนรวมถึงด้านอื่นๆ จะเห็นได้ว่า อัตราผลกำไรจากการดำเนินงานในช่วง 10 ปีที่ผ่านมา ตั้งแต่ปี 2550-2559 คิดเป็นประมาณร้อยละ 8.0 – 9.0 หรือโดยเฉลี่ยอยู่ที่ประมาณร้อยละ 8.4 ต่อปี

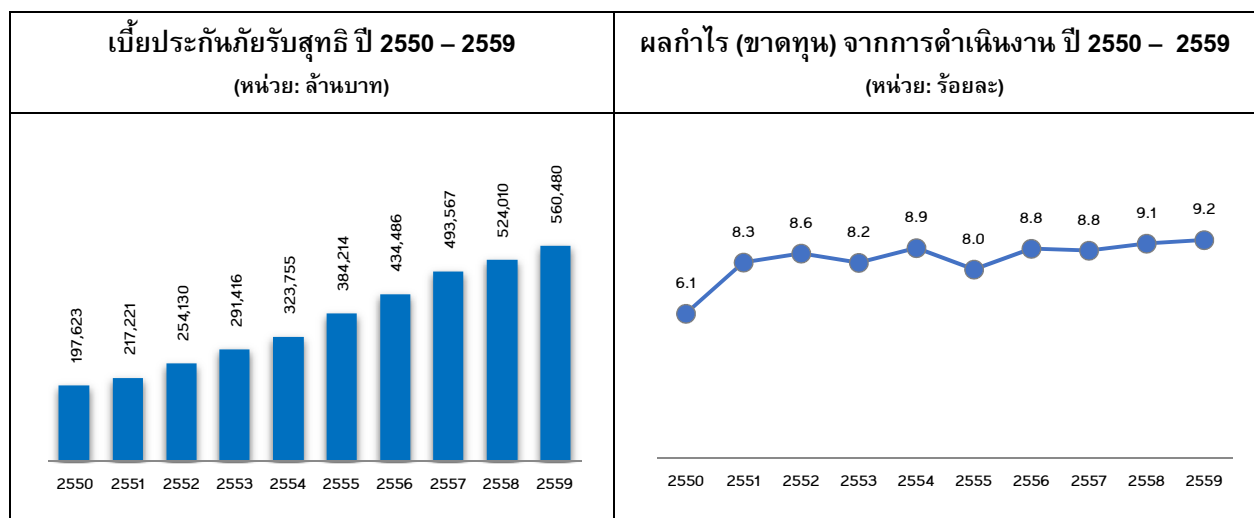

ที่มา: สำนักงานคณะกรรมการกำกับและส่งเสริมการประกอบธุรกิจประกันภัย/สมาคมประกันชีวิตไทย

### ธุรกิจประกันภัยต่อด้านประกันชีวิต

ในช่วง 5 ปีที่ผ่านมา ตั้งแต่ปี 2555 - 2559 เบี้ยของการเอาประกันภัยต่อเมื่อเทียบกับเบี้ยประกันภัยรับโดยตรงมีสัดส่วนโดยเฉลี่ยประมาณร้อยละ 1.6 - 1.7 ซึ่งในปี 2559 สัดส่วนของการเอาประกันภัยต่อก็จะมีสัดส่วนที่ใกล้เคียงกับปีที่ผ่านมา ถึงแม้สัดส่วนการเอาประกันภัยต่อจะอยู่ในระดับที่ไม่สูงเท่าใดนัก เมื่อเทียบกับประสบการณ์ในต่างประเทศ แต่เนื่องจากการเอาประกันภัยต่อเป็นกลยุทธ์ที่สำคัญสำหรับบริษัทประกันชีวิตในการบริหารจัดการความเสี่ยงในด้านการรับประกันภัย ดังนั้น เมื่อธุรกิจประกันชีวิตมีแนวโน้มเติบโตเพิ่มขึ้น ธุรกิจประกันภัยต่อก็น่าที่จะมีแนวโน้มเติบโตเพิ่มขึ้นตามไปด้วย โดยในช่วง 5 ปี ตั้งแต่ปี 2555 - 2559 เบี้ยเอาประกันภัยต่อมีอัตราการเติบโตเพิ่มขึ้นโดยเฉลี่ยต่อปีสูงถึงร้อยละ 7.6

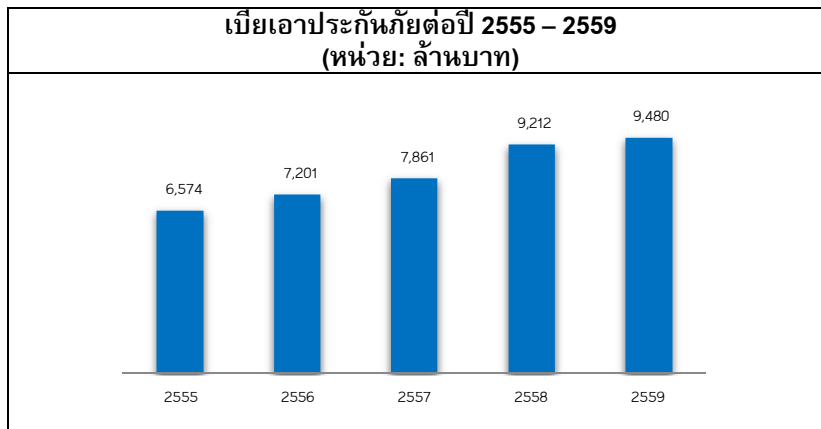

ที่มา: สำนักงานคณะกรรมการกำกับและส่งเสริมการประกอบธุรกิจประกันภัย/สมาคมประกันชีวิตไทย

## 2.2.5 สถานะการแข่งขัน

แม้ว่าบริษัทประกันชีวิตจะสามารถรับประกันภัยต่อได้ แต่โดยทั่วไปแล้วบริษัทประกันชีวิตไม่ได้ให้ความสำคัญกับนโยบายส่งประกันภัยต่อระหว่างกัน เนื่องจากการรับประกันภัยต่อไม่ใช่ธุรกิจหลักและไม่ต้องการเป็นคู่แข่งทางการค้าระหว่างกัน ดังนั้น บริษัทประกันชีวิตจะเอาประกันภัยต่อกับบริษัทประกันภัยต่อทั้งในประเทศและต่างประเทศ บริษัทประกันภัยต่อต่างประเทศที่เข้ามาปฏิบัติงานในประเทศไทย อาทิ Swiss Reinsurance, Reinsurance Group of America (RGA), Hannover Reinsurance Group, Munich Reinsurance, SCOR Reinsurance และบริษัทประกันภัยต่อในเครือของบริษัทประกันชีวิตต่างประเทศที่เข้ามาร่วมทุนหรือเข้ามาเป็นผู้ถือหุ้นใหญ่ของบริษัทประกันชีวิตในประเทศ

การแข่งขันในตลาดรับประกันภัยต่อในประเทศไทยโดยส่วนใหญ่จะใช้กลยุทธ์ทางด้านราคา ความเชี่ยวชาญและความเป็นมืออาชีพ ความสามารถในการรับความเสี่ยง และความมั่นคงทางการเงิน ทั้งนี้ บริษัทรับประกันภัยต่อต่างประเทศก็อาจจะมีอุปสรรคที่จะเข้ามาดำเนินธุรกิจในประเทศไทย เนื่องจากขาดความเข้าใจในสภาพตลาดของไทย รวมไปถึงความสัมพันธ์กับบริษัทประกันชีวิตในประเทศไทยที่ยังไม่แนบแน่นเท่าใดนัก เมื่อเทียบกับบริษัทประกันภัยต่อในประเทศไทย

### ตารางเบี้ยประกันภัยต่อในประเทศไทยระหว่างปี 2557 - 2559

	2559		2558		2557	
	ล้านบาท	เดบิต (ร้อยละ)	ล้านบาท	เดบิต (ร้อยละ)	ล้านบาท	เดบิต (ร้อยละ)
เบี้ยประกันภัยรับสุทธิ	560,480	7.0	524,010	6.2	493,567	13.6
เบี้ยเอาประกันภัยต่อ	9,480	2.9	9,212	17.2	7,861	9.2
เบี้ยประกันภัยต่อรับของบริษัท	1,975	6.7	1,851	14.0	1,624	17.0
ส่วนแบ่งการตลาดของบริษัท (ร้อยละ)	20.8		20.1		20.7	

ที่มา: สำนักงานคณะกรรมการกำกับและส่งเสริมการประกอบธุรกิจประกันภัย/สมาคมประกันชีวิตไทย

จากข้อมูลของสำนักงาน คปภ. และสมาคมประกันชีวิตไทย ตามตารางข้างต้น เบี้ยเอาประกันภัยต่อได้เพิ่มขึ้นอย่างต่อเนื่องจาก 7,861 ล้านบาทในปี 2557 มาเป็น 9,212 ล้านบาทในปี 2558 และเพิ่มขึ้นเป็น 9,480 ล้านบาทในปี 2559 หรือเพิ่มขึ้นร้อยละ 2.9 จากปี 2558 ทั้งนี้บริษัทได้รับเบี้ยประกันภัยต่อเพิ่มขึ้นเช่นกัน จาก 1,624 ล้านบาทในปี 2557 เป็น 1,851 ล้านบาท ในปี 2558 สำหรับปี 2559 บริษัทได้รับเบี้ยประกันภัยต่อเพิ่มขึ้นเป็น 1,975 ล้านบาท หรือเพิ่มขึ้นร้อยละ 6.7 จากปี 2558

## 2.2.6 แนวโน้มอุตสาหกรรม

ธุรกิจประกันชีวิตคาดว่าจะสามารถเติบโตได้อย่างต่อเนื่อง จากปัจจัยสนับสนุนด้านการเมือง เศรษฐกิจ ตลอดจนแผนฟื้นฟูเศรษฐกิจของประเทศที่มีแนวโน้มที่ดี ซึ่งจะทำให้ประชากรของประเทศมีรายได้เพิ่มสูงขึ้น อันจะนำไปสู่ความต้องการประกันชีวิตที่เพิ่มมากขึ้นตามไปด้วย นอกจากนี้แล้ว รัฐบาลได้มีนโยบายส่งเสริมการประกันชีวิตรายย่อย (Micro Insurance) รวมไปถึงกระตุ้นการออมผ่านผลิตภัณฑ์ประกันชีวิตแทนการฝากเงินผ่านบัญชีธนาคาร เพื่อให้การประกันชีวิตเป็นหลักประกันความมั่นคงให้กับชีวิต และทรัพย์สินของประชาชน ซึ่งก็จะส่งผลดีกับธุรกิจประกันชีวิตในภาพรวม อีกทั้งธุรกิจประกันชีวิตต่างก็มุ่งที่จะดำเนินงานเชิงรุกในการพัฒนาธุรกิจ โดยได้ให้ความสำคัญมากขึ้นกับการขยายช่องทางการตลาดใหม่ๆ ให้มีรูปแบบที่หลากหลาย เพื่อให้ประชาชนทุกระดับสามารถเข้าถึงการประกันชีวิตได้ โดยเฉพาะกลุ่มเป้าหมายที่มีรายได้น้อย พร้อมกับมีการพัฒนาและนำเสนอผลิตภัณฑ์ที่สามารถตอบสนองต่อความต้องการของประชาชน และสอดคล้องกับความเสี่ยงภัย ในอัตราเบี้ยประกันภัยที่เหมาะสม จากที่กล่าวมาข้างต้น บริษัทจึงคาดว่าในปี 2560 ธุรกิจประกันชีวิตจะเติบโตได้อยู่ในช่วงร้อยละ 6.0 - 7.0

## 2.3 การจัดหาผลิตภัณฑ์หรือบริการ

### 2.3.1 แหล่งที่มาของเงินทุน

บริษัทมีแหล่งที่มาของเงินทุนได้แก่ ส่วนของผู้ถือหุ้น เบี้ยประกันภัยรับสุทธิ และกำไรจากการลงทุนสุทธิ ณ วันที่ 31 ธันวาคม 2559 บริษัท มีส่วนของผู้ถือหุ้นทั้งสิ้น 1,313.0 ล้านบาท เบี้ยประกันภัยต่อรับที่ถือเป็นรายได้ 1,965.8 ล้านบาท และรายได้จากการลงทุนสุทธิ 86.7 ล้านบาท

ในอนาคตบริษัทอาจต้องดำเนินการด้วยวิธีการอื่น เช่น การเสนอหุ้นเพิ่มทุนให้แก่ผู้ถือหุ้นเดิม (Rights Offering) การเสนอหุ้นเพิ่มทุนให้บุคคลโดยเฉพาะเจาะจง (Private Placement) การออกไปสำคัญแสดงสิทธิในการซื้อหลักทรัพย์ (Warrant) เป็นต้น ทั้งนี้บริษัทไม่มีนโยบายการจัดหาเงินทุนจากการกู้ยืมหรือจากภายนอก

### 2.3.2 การลงทุน

#### นโยบายการลงทุน

นโยบายการลงทุนของบริษัทจะยึดหลักการลงทุนแบบอนุรักษนิยม (Conservative) คือมุ่งเน้นลงทุนเพื่อให้ได้รายได้อย่างสม่ำเสมอ โดยให้ความสำคัญกับคุณภาพของหลักทรัพย์เพื่อความปลอดภัยของเงินลงทุนโดยยังคำนึงถึงความเสี่ยงด้านสภาพคล่องที่เพียงพอและสอดคล้องกับภาระผูกพันที่มีอยู่ และมีการควบคุมความเสี่ยงให้อยู่ในระดับที่เหมาะสมเพื่อไม่ให้เกิดความเสียหายจนกระทบถึงฐานะการเงินและผลการดำเนินงาน มีการบริหารการลงทุนตามกรอบการดำรงเงินกองทุนตามระดับความเสี่ยง (Risk Based Capital) เพื่อใช้เงินกองทุนที่มีอยู่อย่างจำกัดให้เกิดประสิทธิภาพสูงสุด ตลอดจนมีการปฏิบัติตามข้อกำหนดของสำนักงาน คปภ. นโยบายการลงทุนได้รับการสอบทานอย่างสม่ำเสมอ และมีความยืดหยุ่นพร้อมที่จะปรับเปลี่ยนกลยุทธ์การลงทุนเพื่อให้สอดคล้องกับภาวะตลาดที่มีการเปลี่ยนแปลงอยู่ตลอดเวลาเพื่อก่อให้เกิดประโยชน์สูงสุดในระยะยาว

#### วิธีการดำเนินงานของฝ่ายลงทุน

ฝ่ายลงทุนจะดำเนินการพิจารณาการลงทุนโดยพิจารณาจากผลตอบแทนและความเสี่ยงที่บริษัทจะได้รับ ซึ่งจะนำข้อสรุปจากการศึกษาสินทรัพย์ที่จะลงทุนเพื่อนำเสนอต่อผู้อำนวยการฝ่ายลงทุน และผู้อำนวยการใหญ่เพื่ออนุมัติ ทั้งนี้สายงานการลงทุนจะอยู่ภายใต้การกำกับดูแลของผู้อำนวยการใหญ่ เพื่อให้การลงทุนเป็นไปตามนโยบายการลงทุนโดยรวมของบริษัท ตามที่ได้รับอนุมัติจากคณะกรรมการบริษัท

#### การให้สินเชื่อ

การให้สินเชื่อของบริษัทเป็นการให้กู้ยืมตามสวัสดิการแก่พนักงาน ได้แก่ การให้กู้ยืมฉุกเฉิน การให้กู้ยืมเพื่อที่อยู่อาศัย และการให้กู้ยืมเพื่อซื้อรถยนต์ โดยเงินให้กู้ยืมดังกล่าวมีวัตถุประสงค์เพื่อบรรเทาความเดือดร้อนแก่พนักงานในกรณี

ที่จำเป็น และสนับสนุนให้พนักงานมีบ้าน หรือที่อยู่อาศัยเป็นของตนเอง โดยบริษัทจะคิดดอกเบี้ยอัตราคงที่ หรืออัตราลอยตัวแล้วแต่ประเภทของการกู้ยืม

### 2.3.3 ความสามารถในการดำรงเงินกองทุน

นโยบายในการดำรงอัตราส่วนที่สำคัญของธุรกิจของบริษัท จะต้องไม่ต่ำกว่าเกณฑ์ที่กฎหมายกำหนดและสามารถเทียบเคียงได้กับมาตรฐานสากล โดยอัตราส่วนใดที่บริษัทพิจารณาแล้วเห็นว่ามีสำคัญต่อฐานะและความมั่นคงของบริษัทด้วยแล้ว บริษัทจะรักษาไว้ให้อยู่ในระดับสูง ได้แก่ อัตราส่วนความเพียงพอของเงินกองทุนที่ต้องดำรงตามกฎหมาย

ณ วันที่ 31 ธันวาคม 2559 บริษัทมีส่วนของผู้ถือหุ้นทั้งสิ้น 1,313.0 ล้านบาท และสามารถดำรงเงินกองทุนไว้ที่ 1,224.3 ล้านบาท คิดเป็นอัตราส่วนความเพียงพอของเงินกองทุน (CAR Ratio) ที่ร้อยละ 350 ซึ่งสูงกว่าเกณฑ์ขั้นต่ำที่ร้อยละ 140 ที่กำหนดโดยสำนักงาน คปภ.

### 2.3.4 นโยบายในการบริหารสภาพคล่อง

ในด้านสภาพคล่อง บริษัทมีนโยบายมุ่งให้สามารถดำรงสภาพคล่องในอัตราที่เหมาะสมด้วยการจัดเตรียมแหล่งเงินทุนไม่ว่าจะได้จากกระแสเงินสดรับและจากสินทรัพย์สภาพคล่องให้สามารถรองรับกับความต้องการใช้เงินได้ในทุกสภาวะการณ์

### 2.3.5 หลักเกณฑ์สำคัญที่เกี่ยวข้องกับการประกอบธุรกิจประกันชีวิต

บริษัทได้รับใบอนุญาตประกอบธุรกิจประกันภัยต่อด้านประกันชีวิต ภายใต้พระราชบัญญัติประกันชีวิต มีสำนักงานคณะกรรมการกำกับและส่งเสริมการประกอบธุรกิจประกันภัย (สำนักงาน คปภ.) เป็นหน่วยงานกำกับดูแลภายนอกซึ่งทำหน้าที่ออกกฎระเบียบและหลักเกณฑ์ต่างๆ เพื่อกำกับความมั่นคงของบริษัทประกันภัยที่ประกอบธุรกิจในประเทศไทยรวมถึงบริษัทให้ดำเนินธุรกิจด้วยความโปร่งใสและดำรงไว้ซึ่งฐานะการเงินที่เพียงพอ ไม่ก่อให้เกิดความเสียหายแก่ผู้เอาประกันภัย

สรุปหลักเกณฑ์สำคัญจากพระราชบัญญัติประกันชีวิตได้ดังต่อไปนี้

ข้อกำหนด	หลักเกณฑ์โดยย่อ	สถานะของบริษัท ณ วันที่ 31 ธ.ค. 59
หลักทรัพย์วางประกันไว้กับนายทะเบียน	ไม่ต่ำกว่า 20 ล้านบาท	บริษัทปฏิบัติตามสอดคล้องตามหลักเกณฑ์ โดยได้วางหลักทรัพย์ประกันไว้กับนายทะเบียน เป็นจำนวน 21 ล้านบาท
การวางหลักทรัพย์ประกันสำหรับเงินสำรองประกันภัยไว้กับนายทะเบียน	ร้อยละ 25 ของเงินสำรองเบี้ยประกันภัยที่ยังไม่ตกเป็นรายได้ของบริษัท	บริษัทปฏิบัติตามสอดคล้องตามหลักเกณฑ์ โดยได้วางหลักทรัพย์ประกันส่วนนี้ไว้กับนายทะเบียน เป็นจำนวน 169.0 ล้านบาท
การจัดสรรสินทรัพย์เป็นเงินสำรองที่ห้ามนำไปก่อภาระผูกพัน	ได้แก่ (1) เงินสำรองเบี้ยประกันภัยที่ยังไม่ตกเป็นรายได้ของบริษัท (2) เงินสำรองสำหรับค่าสินไหมทดแทน (3) เงินสำรองเพื่อการอื่นตามที่กำหนด	บริษัทปฏิบัติตามสอดคล้องตามหลักเกณฑ์ โดยได้คำนวณตามหลักคณิตศาสตร์ประกันภัยแล้วจัดสรรสินทรัพย์เป็นเงินสำรองปลอดภาระผูกพันทั้งสิ้น 513.5 ล้านบาท
การดำรงเงินกองทุน (CAR)	ต้องดำรงไว้ซึ่งอัตราส่วนความเพียงพอของเงินกองทุน (Capital Adequacy Ratio: CAR) ตลอดเวลาไม่ต่ำกว่าร้อยละ 140	บริษัทปฏิบัติตามสอดคล้องตามหลักเกณฑ์โดยมีอัตราส่วนความเพียงพอของเงินกองทุน (CAR) ที่ร้อยละ 350



ข้อกำหนด	หลักเกณฑ์โดยย่อ	สถานะของบริษัท ณ วันที่ 31 ธ.ค. 59
การจำกัดสัดส่วนผู้ถือหุ้นที่ไม่มีสัญชาติไทย	สัดส่วนผู้ถือหุ้นที่ไม่มีสัญชาติไทยต้องไม่เกินกว่าร้อยละ 25 หรือร้อยละ 49 ของจำนวนหุ้นที่มีสิทธิออกเสียงและจำหน่ายได้แล้วทั้งหมดของบริษัท ตามแต่กรณี	บริษัทได้รับอนุญาตให้สามารถมีผู้ถือหุ้นที่ไม่มีสัญชาติไทยได้เกินกว่าร้อยละ 49 ของจำนวนหุ้นที่มีสิทธิออกเสียงและจำหน่ายได้แล้วทั้งหมดของบริษัท เป็นระยะเวลา 10 ปี (นับตั้งแต่วันที่ 5 สิงหาคม 2556)

### การดำรงเงินกองทุนตามระดับความเสี่ยง (Risk Based Capital)

เงินกองทุนตามระดับความเสี่ยง คือเงินกองทุนที่คำนวณมาจากความเสี่ยงที่บริษัทประกันชีวิตมีอยู่จริง โดยตลอดเวลาที่ดำเนินธุรกิจบริษัทประกันชีวิตจะต้องดำรงเงินกองทุนไม่ต่ำกว่าเงินกองทุนตามระดับความเสี่ยงที่คำนวณได้โดยเงินกองทุนตามระดับความเสี่ยงนี้เริ่มมีผลบังคับใช้ตั้งแต่วันที่ 1 กันยายน 2554 โดยเงินกองทุนนี้จะถูกคิดคำนวณขึ้นมาจากพอร์ตความเสี่ยงที่มีอยู่จริง ซึ่งความเสี่ยงดังกล่าวหมายถึงความเสี่ยง 4 ด้านคือ 1) ด้านประกันภัย 2) ด้านตลาด 3) ด้านเครดิต และ 4) ด้านการกระจุกตัว ทั้งนี้ หากเงินกองทุนที่คำนวณได้ต่ำกว่า 30 ล้านบาท บริษัทประกันชีวิตจะต้องดำรงเงินกองทุนไว้ที่ 30 ล้านบาท

### อัตราส่วนความเพียงพอของเงินกองทุน (Capital Adequacy Ratio: CAR Ratio)

$$\frac{\text{อัตราส่วนความเพียงพอของเงินกองทุน (Capital Adequacy Ratio: CAR)}}{\text{เงินกองทุน}} = \frac{\text{เงินกองทุนที่มีอยู่ (Total Capital Available: TCA)}}{\text{เงินกองทุนตามระดับความเสี่ยงที่บริษัทต้องดำรงไว้ (Total Capital Required: TCR)}}$$

เงินกองทุนที่มีอยู่ หมายถึง ส่วนของผู้ถือหุ้นซึ่งปรับปรุงให้เป็นมูลค่าตามราคาตลาดตามหลักเกณฑ์ของสำนักงานคปภ.

เงินกองทุนตามระดับความเสี่ยงที่บริษัทต้องดำรงไว้ หมายถึง เงินกองทุนที่บริษัทจะต้องมีไว้รองรับความเสี่ยงจากการทำธุรกิจ 4 ด้าน คือ ความเสี่ยงด้านประกันภัย ความเสี่ยงด้านตลาด ความเสี่ยงด้านเครดิต และความเสี่ยงด้านการกระจุกตัว โดยตั้งแต่วันที่ 1 มกราคม 2556 เป็นต้นไป สำนักงานคปภ. กำหนดให้บริษัทประกันชีวิตต้องดำรงไว้ซึ่งความเพียงพอของเงินกองทุน (CAR Ratio) ไม่ต่ำกว่าร้อยละ 140

สำนักงาน คปภ. กำหนดเกณฑ์การเปรียบเทียบอัตราส่วนความเพียงพอของเงินกองทุน (CAR Ratio) กับ อันดับความน่าเชื่อถือ (Credit Rating) ไว้ดังนี้

RBC Model: Reinsurance Credit Risk charge

Risk Grade	Counter party					Risk Charge
	Domestic (CAR)	Off-shore (Credit Rating)				
		S&P's	Moody's	Fitch	A.M. Best	
1	≥ 300%	AAA	Aaa	AAA	A++	1.6%
2	≥ 200% and < 300%	AA+	Aa1	AA+	A+	2.8%
		AA	Aa2	AA		
		AA-	Aa3	AA-		
3	≥ 150% and < 200%	A+	A1	A+	A A-	4%
		A	A2	A		
		A-	A3	A-		
4	< 150%	BBB+	Baa1	BBB+	B++ B+	8%
		BBB	Baa2	BBB		
		BBB-	Baa3	BBB-		
5		BB+ or Below	Ba1 or Below	BB+ or Below	B or Below	12%

หมายเหตุ: บริษัทรับประกันภัยต่อในประเทศไทย ใช้ Risk Grade 1 ถึง 4 เท่านั้น โดยจะพิจารณาจาก CAR Ratio ที่รายงานต่อสำนักงาน คปภ. สำหรับการพิจารณา Risk Charge ของบริษัทรับประกันภัยต่อต่างประเทศจะพิจารณาจาก Credit Rating จากสถาบันจัดอันดับตามตารางข้างต้น

ที่มา: สำนักงานคณะกรรมการกำกับและส่งเสริมการประกอบธุรกิจประกันภัย

## 2.4 งานที่ยังไม่ได้ส่งมอบ

บริษัท ไม่มีงานที่ยังไม่ได้ส่งมอบ เนื่องจากเป็นธุรกิจประกันภัยต่อ

### 3.0 ปัจจัยความเสี่ยง

ในการดำเนินงานเพื่อให้บรรลุถึงวิสัยทัศน์และพันธกิจขององค์กรนั้น บริษัท ต้องเผชิญกับการเปลี่ยนแปลงทั้งภายในและภายนอกองค์กรที่อาจส่งผลกระทบต่อการดำเนินธุรกิจและผลการดำเนินงานที่คาดการณ์ไว้ ด้วยเหตุนี้ บริษัท จึงจำเป็นต้องมีการบริหารความเสี่ยงที่อาจเกิดขึ้นเพื่อให้ผลการดำเนินงานของบริษัท เป็นไปตามเป้าหมายที่กำหนดไว้ และช่วยให้บริษัท สามารถรักษาความมั่นคงทางการเงิน ชื่อเสียง ภาพลักษณ์ ความได้เปรียบทางการแข่งขัน และมีความยั่งยืน

บริษัท ได้มีการกำหนดระดับความเสี่ยงรวมที่ยอมรับได้ในแต่ละปีเพื่อนำไปใช้ประกอบการกำหนดกลยุทธ์และนโยบายการดำเนินงาน เพื่อให้บริษัท สามารถบรรลุเป้าหมายทางการเงินและเป้าหมายด้านอื่นๆ ได้อย่างครบถ้วน การบริหารความเสี่ยงของบริษัท มุ่งเน้นการระบุความเสี่ยงหลักของบริษัท ที่จะมีผลกระทบต่อเงินกองทุน ความมั่นคงทางการเงิน ชื่อเสียง และผลการจัดอันดับความน่าเชื่อถือในระดับสากล มีการประเมินความเสี่ยงและวิเคราะห์ความเชื่อมโยงของความเสี่ยง กำหนดดัชนีชี้วัดความเสี่ยงและ Benchmark ที่เหมาะสม กำหนดมาตรการบริหารความเสี่ยงเพื่อควบคุมความเสี่ยงหลักให้อยู่ในระดับที่ยอมรับได้ และประเมินประสิทธิภาพของมาตรการเหล่านี้อย่างต่อเนื่อง บริษัท มุ่งเน้นให้เกิดการเรียนรู้จากเหตุการณ์ความสูญเสียที่เกิดขึ้นและปรับปรุงมาตรการบริหารความเสี่ยงและดัชนีชี้วัดความเสี่ยงให้มีความเหมาะสมและสอดคล้องกับสถานการณ์ที่เปลี่ยนแปลงไป บริษัท มีการติดตามดูแลความเสี่ยงหลักอย่างสม่ำเสมอและจัดให้มีการประชุมคณะกรรมการบริหารความเสี่ยงทุกไตรมาส

การกำหนดนโยบาย กลยุทธ์ และการดำเนินงานของบริษัท จะพิจารณาต้นทุนของความเสี่ยงและเงินกองทุนควบคู่ไปกับต้นทุนในการบริหารจัดการ ค่าใช้จ่าย ผลการรับประกันภัย ผลตอบแทนจากการลงทุน และผลประโยชน์อื่นที่จะได้รับควบคู่กัน นอกจากนี้แล้ว การบริหารความเสี่ยงและเงินกองทุนยังถูกนำไปพิจารณาประกอบการกำหนดงบประมาณ การจัดสรรเงินกองทุน และการวัดผลประกอบการ ทั้งยังถูกนำไปประยุกต์ใช้กับทุกกิจกรรมหลักของบริษัท ไม่ว่าจะเป็นการออกแบบและพัฒนาผลิตภัณฑ์ การกำหนดอัตราเบี้ยประกันภัย การรับประกันภัย การจัดการค่าสินไหมทดแทน การรับประกันภัยต่อ และการลงทุน

ความเสี่ยงหลักของบริษัท สามารถแบ่งออกได้ดังนี้

#### 3.1 ความเสี่ยงด้านกลยุทธ์ (Strategic Risk)

ความเสี่ยงด้านกลยุทธ์หมายถึงความเสี่ยงอันเนื่องมาจากการดำเนินนโยบาย การกำหนดแผนกลยุทธ์ แผนการดำเนินงาน และการนำไปปฏิบัติที่ไม่เหมาะสม หรือไม่สอดคล้องกับปัจจัยภายในและสภาพแวดล้อมภายนอก ซึ่งอาจส่งผลกระทบต่อรายได้ เงินกองทุน ภาพลักษณ์ และความมั่นคงของบริษัท

บริษัท ได้กำหนดแผนกลยุทธ์ให้สอดคล้องกับพันธกิจและวิสัยทัศน์ของบริษัท มีการปรับเปลี่ยนแผนกลยุทธ์ให้สอดคล้องและเหมาะสมกับสภาวะการณ์ที่เปลี่ยนแปลงไปทั้งภายในและภายนอกองค์กร และพัฒนาระบบงานภายในเพื่อให้สามารถสนับสนุนการดำเนินงานให้บรรลุเป้าหมายขององค์กรได้อย่างมีประสิทธิภาพ มีการ พัฒนารูปแบบและวิธีการให้บริการแก่ลูกค้าให้เกิดประสิทธิภาพและประสิทธิผลตามสภาวะของตลาดที่เปลี่ยนแปลงไป พัฒนาและปรับเปลี่ยนโครงสร้างองค์กร กระบวนการ และระบบสารสนเทศให้เหมาะสมกับการดำเนินธุรกิจมากยิ่งขึ้น เน้นการทำตลาดเชิงรุกด้วยต้นทุนการดำเนินงานที่ต่ำ อีกทั้งมุ่งเน้นการเสริมสร้างและพัฒนาบุคลากรทุกระดับให้มีคุณภาพ เพื่อที่จะช่วยนำพาบริษัท ให้เติบโตไปข้างหน้าได้อย่างมั่นคงและยั่งยืน

##### 3.1.1 ความเสี่ยงด้านนวัตกรรม

ความเสี่ยงด้านนวัตกรรม หมายถึงความเสี่ยงที่บริษัท จะสูญเสียความได้เปรียบในการแข่งขัน หรือไม่สามารปรับตัวให้ทันกับสภาพแวดล้อม เนื่องมาจากการขาดความคิดริเริ่มสร้างสรรค์ หรือไม่สามารพัฒนาการให้บริการผลิตภัณฑ์ ช่องทางการจำหน่าย แผนงาน กระบวนการ เทคโนโลยี และรูปแบบทางธุรกิจขององค์กรให้สอดคล้องกับนวัตกรรมใหม่

#### มาตรการการบริหารความเสี่ยงด้านนวัตกรรม

บริษัท มีการสื่อสารกับพนักงานเพื่อให้ตระหนักและเห็นความสำคัญของการมีนวัตกรรมในองค์กร บริษัท ส่งเสริมและสนับสนุนให้เกิดพฤติกรรมที่สนับสนุนให้เกิดการสร้างนวัตกรรม และดำเนินการพัฒนาระบบที่สามารถจะส่งเสริมให้พนักงานมีส่วนร่วมในการสร้างนวัตกรรมให้เกิดขึ้น

### 3.1.2 ความเสี่ยงด้านความมั่นคงทางการเงิน

ความเสี่ยงด้านความมั่นคงทางการเงิน หมายถึงความเสี่ยงที่เกิดจากความผันผวนของรายได้ การถูกปรับอันดับความน่าเชื่อถือ การขาดสภาพคล่องทางการเงิน การขาดความสามารถในการทำกำไร หรือความเพียงพอของเงินกองทุนของบริษัท ในการรองรับผลขาดทุน หรือเหตุการณ์ไม่แน่นอนที่อาจส่งผลกระทบต่อผลการดำเนินงานอย่างมีนัยสำคัญ

#### มาตรการการบริหารความเสี่ยงด้านความมั่นคงทางการเงิน

บริษัท พิจารณาถึงปัจจัยต่างๆ ที่จะมีผลกระทบต่อเงินกองทุนที่บริษัท สามารถนำมาใช้ได้ทั้งหมด และเงินกองทุนที่บริษัท ต้องดำรงไว้เพื่อรองรับความเสี่ยงด้านการประกันภัย ความเสี่ยงด้านตลาด ความเสี่ยงด้านเครดิต และความเสี่ยงด้านการกระจุกตัว และนำปัจจัยเหล่านี้ไปประกอบการวางแผนและการดำเนินการในกิจกรรมหลักของบริษัท ไม่ว่าจะเป็นการออกแบบและพัฒนาผลิตภัณฑ์ การกำหนดอัตราเบี้ยประกันภัย การรับประกันภัย การจัดการค่าสินไหมทดแทน การรับประกันภัยต่อ และการลงทุน เพื่อให้บริษัท มีความมั่นคงทางการเงินและดำรงเงินกองทุนอย่างเพียงพอ

### 3.1.3 ความเสี่ยงด้านการกระจุกตัวของลูกค้า

ความเสี่ยงด้านการกระจุกตัวของลูกค้า หมายถึงความเสี่ยงอันเนื่องมาจากการกระจุกตัวของเบี้ยประกันภัยหรือผลกำไร จากบริษัทลูกค้ารายใดรายหนึ่งหรือบริษัทลูกค้ากลุ่มใดกลุ่มหนึ่ง ซึ่งอาจส่งผลกระทบต่อรายได้และผลการดำเนินงานของบริษัท อย่างมีนัยสำคัญหากบริษัท สูญเสียลูกค้าหรือกลุ่มลูกค้าดังกล่าวไป

#### มาตรการการบริหารความเสี่ยงด้านการกระจุกตัวของลูกค้า

บริษัท มีนโยบายในการขยายธุรกิจกับบริษัทประกันชีวิตหลายราย โดยการร่วมพัฒนาและนำผลิตภัณฑ์ใหม่สู่ตลาด เพื่อให้มีการกระจายแหล่งที่มาของรายได้มากยิ่งขึ้นและลดการพึ่งพิงรายได้จากบริษัทใดบริษัทหนึ่งหรือกลุ่มลูกค้าใดมากจนเกินไปในอนาคต บริษัท ได้ปรับบทบาทในการดำเนินธุรกิจให้ Proactive มากยิ่งขึ้น มีการทำธุรกิจแบบแสวงหาโอกาสทางการตลาดใหม่ด้วยกลยุทธ์ที่หลากหลาย อาทิ การเข้าไปมีส่วนร่วมในทุกกิจกรรมตั้งแต่การนำเสนอและพัฒนากรรมธรรม์ประกันภัยประเภทใหม่ๆ ที่เป็นที่ต้องการของตลาด การจัดทำแผนการตลาด และการหาช่องทางตลาดร่วมกับบริษัทประกันชีวิต นอกจากนี้ บริษัท ยังมุ่งเน้นในการพัฒนาคุณภาพการให้บริการลูกค้าในปัจจุบันเพื่อให้เกิดความพึงพอใจ

### 3.2 ความเสี่ยงด้านปฏิบัติการ (Operational Risk)

ความเสี่ยงด้านปฏิบัติการ หมายถึงความเสี่ยงอันเนื่องมาจากความไม่เพียงพอ การขาดการกำกับดูแลกิจการ หรือการควบคุมภายในที่ดีของกระบวนการปฏิบัติงาน บุคลากร ระบบของบริษัท หรือเหตุการณ์ภายนอก ซึ่งอาจจะส่งผลกระทบต่อรายได้ ผลกำไร และเงินกองทุนของบริษัท

#### 3.2.1 ความเสี่ยงด้านทุนมนุษย์

ความเสี่ยงด้านทุนมนุษย์ หมายถึงความเสี่ยงที่เกิดจากการที่พนักงานไม่สามารถดำเนินงานให้บรรลุเป้าหมายที่วางไว้ได้ หรือความเสี่ยงที่เกิดจากการที่บริษัท มี Talent ไม่เพียงพอในการดำเนินงานให้บรรลุเป้าหมายที่วางไว้ หรือมี Talent ไม่เพียงพอในการสืบทอดตำแหน่ง

#### มาตรการบริหารความเสี่ยงด้านทุนมนุษย์

บุคลากรที่มีความรู้ ความชำนาญ และประสบการณ์ในสายงาน ถือเป็นปัจจัยหลักที่เกื้อหนุนต่อประสิทธิภาพและประสิทธิผลในการดำเนินธุรกิจ การขาดผู้บริหารและพนักงานที่มีความรู้ ความชำนาญและประสบการณ์ อาจทำให้บริษัท มีความสามารถในการแข่งขันลดลง หรืออาจส่งผลกระทบต่อผลประกอบการได้ ด้วยเหตุนี้ บริษัท จึงได้จัดให้มีการจัด

ฝึกอบรมพนักงานในทุกระดับเพื่อพัฒนาความรู้ ทักษะเฉพาะที่จำเป็นต่อการทำงาน และพัฒนาสมรรถนะและขีดความสามารถของพนักงาน นอกจากนี้ ยังได้มีการดำเนินโครงการ Talent สำหรับพนักงานที่เป็นผู้บริหารระดับกลาง โดยมีการจัดอบรม จัดทำแผนพัฒนารายบุคคลสำหรับผู้เข้าร่วมโครงการ ดำเนินการพัฒนาตามแผนพัฒนารายบุคคล และติดตามความคืบหน้าของโครงการอย่างต่อเนื่อง

### 3.2.2 ความเสี่ยงด้านกระบวนการทำงาน

ความเสี่ยงด้านกระบวนการทำงาน หมายถึง ความเสี่ยงที่เกิดจากกระบวนการทำงานผิดพลาด การเกิดข้อผิดพลาดของกระบวนการทำงานที่อาจมีผลกระทบต่อรายงานฐานะการเงินหรือข้อมูลสถิติที่ใช้ในการกำหนดอัตราเบี้ยประกันภัยหรือการพิจารณารับประกันภัย หรือมีเหตุให้เกิดการหยุดชะงักในการทำงาน

#### มาตรการบริหารความเสี่ยงด้านกระบวนการทำงาน

บริษัท มีการทบทวนคู่มือการปฏิบัติงานเพื่อให้มีคู่มือการปฏิบัติงานที่ถูกต้อง เป็นปัจจุบัน และเป็นแนวทางให้พนักงานอื่นในหน่วยงานสามารถทำงานแทนกันได้ มีการตรวจสอบการทำงานและการควบคุมภายในโดยหน่วยงานตรวจสอบภายใน และมีการจัดทำและทบทวนแผนความต่อเนื่องทางธุรกิจและทดสอบประสิทธิภาพของแผนความต่อเนื่องทางธุรกิจอย่างน้อยปีละ 1 ครั้ง

### 3.2.3 ความเสี่ยงด้านการบริหารจัดการเทคโนโลยีสารสนเทศ

ความเสี่ยงด้านการบริหารจัดการเทคโนโลยีสารสนเทศ หมายถึง ความเสี่ยงที่เกิดจากการที่บริษัท ไม่สามารถบริหารจัดการเทคโนโลยีสารสนเทศเพื่อสนับสนุนการดำเนินงานของบริษัท ให้มีประสิทธิภาพและประสิทธิผล หรือไม่สามารปรับเปลี่ยเทคโนโลยีให้ทันสมัย เพื่อให้สามารถรองรับการเติบโตของธุรกิจในอนาคต รวมถึงไม่สามารถบริหารจัดการระบบรักษาความปลอดภัยของข้อมูลและป้องกันการถูกคุกคามได้

#### มาตรการบริหารความเสี่ยงด้านการบริหารจัดการเทคโนโลยีสารสนเทศ

เนื่องจากข้อมูลมีความสำคัญยิ่งต่อการดำเนินธุรกิจ บริษัท จึงได้จัดให้มีระบบรักษาความปลอดภัยของข้อมูลที่มีความสำคัญต่อการดำเนินงาน มีระบบสำรองข้อมูลและศูนย์ข้อมูลสำรองเพื่อรองรับเหตุฉุกเฉินอันอาจเกิดขึ้น และมีข้อกำหนดและระเบียบวิธีปฏิบัติอย่างชัดเจนในเรื่องนโยบายการรักษาความปลอดภัยของข้อมูลและระบบข้อมูลเพื่อป้องกันการสูญหายหรือรั่วไหล นอกจากนี้แล้ว บริษัท ยังจัดให้มีการบริหารความต่อเนื่องทางธุรกิจเพื่อรองรับต่อภาวะฉุกเฉินที่อาจเกิดขึ้นโดยไม่คาดคิดและอาจส่งผลกระทบต่อการทำงานของบริษัท และมีการจัดหาและ Implement ระบบ Core System ใหม่ที่สามารถจะรองรับการทำงานได้อย่างมีประสิทธิภาพมากยิ่งขึ้นและสามารถเชื่อมโยงกันได้ทุกระบบงาน

### 3.3 ความเสี่ยงด้านการประกันภัย (Insurance Risk)

ความเสี่ยงด้านการประกันภัยเป็นความเสี่ยงอันเนื่องมาจากการดำเนินกิจกรรมการประกันภัย ได้แก่ การออกแบบและพัฒนาผลิตภัณฑ์ การกำหนดอัตราเบี้ยประกันภัย การพิจารณารับประกันภัย การจัดการค่าสินไหมทดแทน และการประกันภัยต่อ

#### มาตรการการบริหารความเสี่ยงด้านการประกันภัย

บริษัท ได้จัดทำคู่มือในการรับประกันภัยที่มีมาตรฐานสูงโดยอาศัยหลักวิชาการและข้อมูลสถิติที่ทันสมัย มีการปรับปรุงคู่มือในการรับประกันภัยให้เหมาะสมกับสภาพแวดล้อมของตลาดอยู่เสมอ มุ่งเน้นความรู้และวินัยของเจ้าหน้าที่ในการพิจารณารับประกันภัย และมีนโยบายการจัดตั้งเงินสำรองที่สูงเพียงพอต่อการเสี่ยงภัยในอนาคตในแบบอนุรักษนิยม นอกจากนี้บริษัท ยังได้มีการจัดซื้อประกันภัยต่อช่วงแบบคุ้มครองความเสียหายส่วนเกิน โดยจำกัดความเสียหายสูงสุดของบริษัท ต่อกรรมธรรม์หรือต่อเหตุการณ์ ซึ่งถือเป็นเครื่องมือในการป้องกันและควบคุมความเสี่ยงของภัยโดยรวมที่บริษัท รับผิดชอบโดยไม่ได้มีการทำประกันภัยต่อไปยังบริษัทประกันภัยต่ออื่นๆ เพื่อลดผลกระทบที่อาจเกิดขึ้นต่อฐานะการเงินของบริษัท เมื่อเกิดความเสียหายขึ้น

### 3.4 ความเสี่ยงด้านตลาด (Market Risk)

ความเสี่ยงด้านตลาดหมายถึงความเสี่ยงที่เกิดจากการเคลื่อนไหวของอัตราดอกเบี้ย อัตราแลกเปลี่ยนเงินตราต่างประเทศ ราคาตราสารอนุพันธ์ในตลาดเงินและตลาดทุน ราคาสินทรัพย์ ราคาอสังหาริมทรัพย์ ซึ่งจะทำให้เกิดความผันผวนต่อรายได้ มูลค่าของสินทรัพย์และหนี้สิน และเงินกองทุนของบริษัท

#### มาตรการการบริหารความเสี่ยงด้านตลาด

การลงทุนของบริษัท อยู่ภายใต้ขอบเขตและข้อกำหนดของสำนักงานคณะกรรมการกำกับและส่งเสริมการประกอบธุรกิจประกันภัย ตามพระราชบัญญัติประกันชีวิต พ.ศ. 2551 ซึ่งได้กำหนดชนิดของหลักทรัพย์ที่อนุญาตให้ลงทุน รวมทั้งควบคุมสัดส่วนของการลงทุนในหลักทรัพย์ใดหลักทรัพย์หนึ่งไว้

บริษัท ได้จัดทำแผนการลงทุนเพื่อให้ผู้ที่เกี่ยวข้องนำไปปฏิบัติ แผนดังกล่าวได้รับการปรับปรุงให้สอดคล้องกับสถานการณ์และสภาพเศรษฐกิจ มีการติดตามและวิเคราะห์ความผันผวนของหลักทรัพย์ที่ลงทุนอันเนื่องมาจากปัจจัยต่างๆ อย่างต่อเนื่องและสม่ำเสมอเพื่อนำมาใช้ประกอบการตัดสินใจลงทุนให้เหมาะสมกับสภาวะการณ์ กระบวนการพิจารณาการลงทุนของบริษัท มีการดำเนินการอย่างรอบคอบ บริษัท มีนโยบายที่จะหลีกเลี่ยงการลงทุนในหลักทรัพย์ที่มีความเสี่ยงสูง ประเภทหลักทรัพย์เก็งกำไรและเน้นการลงทุนในสินทรัพย์ที่มีคุณภาพและให้ผลตอบแทนที่แน่นอนสม่ำเสมอ ดังนั้นโอกาสที่บริษัท จะสูญเสียเงินลงทุนไปทั้งหมดจึงมีความเป็นไปได้น้อย เนื่องจากรายได้จากการลงทุนถือเป็นรายได้หลักส่วนหนึ่งของบริษัท งานด้านการลงทุนจึงได้รับการดูแลอย่างใกล้ชิดจากคณะกรรมการและฝ่ายบริหาร

### 3.5 ความเสี่ยงด้านเครดิต (Credit Risk)

ความเสี่ยงด้านเครดิตหมายถึงความเสี่ยงอันเนื่องมาจากการทำสัญญากับคู่สัญญาซึ่งอาจจะไม่สามารถปฏิบัติตามสัญญาที่ได้ตกลงไว้ หรือการที่คู่สัญญาถูกปรับอันดับเครดิตความน่าเชื่อถือ ทำให้บริษัท มีความเสี่ยงหากบริษัท คู่สัญญาไม่ชำระภาระผูกพันได้ตามสัญญาหรือเกิดความล่าช้าในการชำระภาระผูกพัน และอาจก่อให้เกิดหนี้ค้างชำระหรือหนี้สูญ ซึ่งอาจมีผลกระทบต่อกระแสเงินสดและผลการดำเนินงานของบริษัท

#### มาตรการการบริหารความเสี่ยงด้านเครดิต

บริษัท มีการวิเคราะห์คุณภาพและความสามารถในการชำระหนี้ของผู้รับประกันภัยต่อช่วงและผู้ถือหลักทรัพย์ และทบทวนฐานะทางการเงินของผู้รับประกันภัยต่อและผู้ถือหลักทรัพย์เป็นประจำสม่ำเสมอ โดยได้กำหนดเป็นนโยบายที่จะเอาประกันภัยต่อกับบริษัทประกันภัยในต่างประเทศและลงทุนในตราสารหนี้เอกชนเฉพาะบริษัทที่มีฐานะทางการเงินที่มั่นคงสูงที่ได้รับการจัดอันดับความน่าเชื่อถือตั้งแต่ระดับ A- ขึ้นไปเท่านั้น

### 3.6 ความเสี่ยงด้านสภาพคล่อง (Liquidity Risk)

ความเสี่ยงด้านสภาพคล่องหมายถึงความเสี่ยงอันเนื่องมาจากการที่บริษัทประกันภัยไม่สามารถชำระหนี้สินและภาระผูกพันเมื่อถึงกำหนด เนื่องจากไม่สามารถเปลี่ยนสินทรัพย์เป็นเงินสดได้ หรือสามารถจัดหาเงินมาชำระได้แต่ด้วยต้นทุนที่สูงเกินกว่าระดับที่ยอมรับได้ ซึ่งอาจส่งผลกระทบต่อรายได้และเงินสำรองของบริษัท

#### มาตรการบริหารความเสี่ยงด้านสภาพคล่อง

บริษัท มีการบริหารสินทรัพย์และหนี้สินให้มีความสอดคล้องกัน มีการกระจายตัวของสินทรัพย์และหนี้สิน ลงทุนในหลักทรัพย์ที่มีสภาพคล่องให้สอดคล้องกับลักษณะของหนี้สินและภาระผูกพันอย่างเหมาะสม และดูแลให้มีสินทรัพย์สภาพคล่องที่เพียงพอหากมีความจำเป็นต้องใช้เงินสด นอกจากนี้ บริษัท ยังเน้นให้มีการดำรงฐานะสภาพคล่องในระดับที่สูงกว่าข้อบังคับของสำนักงาน คปภ.

### 3.7 ความเสี่ยงที่จะเกิดใหม่ (Emerging Risk)

ความเสี่ยงที่จะเกิดใหม่หมายถึงความเสี่ยงที่ยังไม่ได้ปรากฏขึ้นในปัจจุบันแต่อาจจะเกิดขึ้นได้ในอนาคตเนื่องจากสภาวะแวดล้อมที่เปลี่ยนแปลง ความเสี่ยงประเภทนี้เป็นความเสี่ยงที่เกิดขึ้นอย่างช้าๆ ยากที่จะระบุได้ มีความถี่ของการเกิดต่ำแต่เมื่อเกิดขึ้นแล้วจะส่งผลกระทบอย่างรุนแรง ผลกระทบของความเสี่ยงประเภทนี้อาจจะไม่สามารถระบุได้ในปัจจุบัน

ความเสี่ยงที่จะเกิดใหม่ก็จะถูกระบุขึ้นมากจากการคาดการณ์บนพื้นฐานของการศึกษาจากหลักฐานที่มีปรากฏอยู่และเป็นผลมาจากการเปลี่ยนแปลงทางการเมือง กฎหมาย สังคม เทคโนโลยี สภาพแวดล้อมทางกายภาพ หรือการเปลี่ยนแปลงตามธรรมชาติ เช่น ผลกระทบต่อชีวอนามัยเนื่องมาจากนาโนเทคโนโลยี อาหารที่ทำมาจากผลิตผลที่มีการปรับแต่งทางพันธุกรรม หรือการเกิดโรคระบาด เป็นต้น

#### **มาตรการการบริหารความเสี่ยงที่จะเกิดใหม่**

บริษัท รวบรวมข้อมูลที่เกี่ยวข้องกับความเสี่ยงที่กำลังจะเกิดใหม่และวิเคราะห์ข้อมูลอย่างต่อเนื่อง เพื่อทำความเข้าใจและหาวิธีการในการจำกัดผลกระทบที่จะมีต่อองค์กรได้อย่างเหมาะสม บริษัท มีการทบทวน ข้อความควบคุมครองในกรรมธรรม์ กระบวนการการรับประกันภัย การกำหนดอัตราเบี้ยประกันภัย การออกแบบและพัฒนาผลิตภัณฑ์ใหม่ เพื่อให้มั่นใจว่าความเสี่ยงที่จะเกิดใหม่ได้ถูกนำมาพิจารณาแล้ว

#### 4.0 ทรัพย์สินที่ใช้ในการประกอบธุรกิจ

##### 4.1 สินทรัพย์ถาวร

ณ วันที่ 31 ธันวาคม 2559 บริษัท มีสินทรัพย์ถาวรประเภทที่ดิน อาคาร และอุปกรณ์ โดยมีมูลค่าสุทธิตามบัญชี เท่ากับ 42.6 ล้านบาท หรือคิดเป็นร้อยละ 2.1 ของสินทรัพย์รวม ดังรายละเอียดต่อไปนี้

หน่วย : ล้านบาท

รายการ	ลักษณะกรรมสิทธิ์	มูลค่าสุทธิ	ภาวะผูกพัน
1. ที่ดิน เนื้อที่ 63 ตารางวา	เจ้าของ	17.6	- ไม่มี -
2. อาคารสำนักงานสูง 6 ชั้น ตั้งอยู่ที่โครงการปรีชาคอมเพล็กซ์ ถนนรัชดาภิเษก เขตห้วยขวาง กรุงเทพฯ	เจ้าของ	22.8	- ไม่มี -
3. เครื่องตกแต่งและเครื่องใช้สำนักงาน	เจ้าของ	1.7	- ไม่มี -
4. คอมพิวเตอร์	เจ้าของ	0.2	- ไม่มี -
5. ยานพาหนะ	เจ้าของ	0.3	- ไม่มี -
<b>รวม</b>		<b>42.6</b>	

ที่ดินและอาคารดังกล่าวเป็นที่ตั้งของอาคารสำนักงานของบริษัท โดยพื้นที่ในอาคารส่วนหนึ่งให้เช่าแก่บริษัทในกลุ่มตามรายละเอียดในข้อ 12 รายการระหว่างกัน

##### 4.2 นโยบายการลงทุนในบริษัทย่อยและบริษัทร่วม

คณะกรรมการบริษัทเป็นผู้อนุมัตินโยบายลงทุนในบริษัทร่วม ตามข้อเสนอแนะของคณะกรรมการลงทุน โดยการตัดสินใจลงทุนและพิจารณาอนุมัติรายการให้เป็นไปตามเกณฑ์ที่กำหนดโดยสำนักงาน ก.ล.ต. และตลาดหลักทรัพย์แห่งประเทศไทย

บริษัทมีกลไกในการกำกับดูแลการดำเนินงานของบริษัทร่วม โดยการแต่งตั้งกรรมการและผู้บริหารของบริษัท ไปเป็นกรรมการและผู้บริหารของบริษัทย่อยและบริษัทร่วม โดยบุคคลที่ได้รับการแต่งตั้งให้เป็นกรรมการและผู้บริหารของบริษัทย่อยและบริษัทร่วม มีหน้าที่กำกับดูแล ควบคุม ติดตามการดำเนินงาน เพื่อให้เกิดประโยชน์ทางธุรกิจแก่บริษัทนั้น ๆ และบริษัทเอง

##### 4.3 การประเมินราคาทรัพย์สิน

บริษัทมีนโยบายในการประเมินราคาที่ดินและอาคารที่ใช้เป็นสถานที่สำหรับประกอบธุรกิจทุก 3 ปี โดยมีวัตถุประสงค์เพื่อใช้ในการคำนวณเงินกองทุนของบริษัท ตามหลักการดำรงเงินกองทุนตามระดับความเสี่ยง (Risk Based Capital: RBC) ซึ่งเป็นไปตามประกาศคณะกรรมการกำกับและส่งเสริมการประกอบธุรกิจประกันภัย 2 ฉบับ ดังนี้

1. เรื่อง การประเมินราคาทรัพย์สินและหนี้สินของบริษัทประกันชีวิต พ.ศ. 2554
2. เรื่อง กำหนดประเภทและชนิดของเงินกองทุน รวมทั้งหลักเกณฑ์ วิธีการ และเงื่อนไขในการคำนวณเงินกองทุนของบริษัทประกันชีวิต พ.ศ. 2554

โดยในปี 2559 บริษัทได้ว่าจ้างผู้ประเมินอิสระเพื่อดำเนินการประเมินราคาที่ดินและอาคารที่ใช้เป็นสถานที่สำหรับประกอบธุรกิจ อย่างไรก็ตาม ผลการประเมินราคาทรัพย์สินตามที่กล่าวถึงข้างต้นนี้ จะไม่มีผลต่อการปรับปรุงรายการทางบัญชี การทำรายการระหว่างกัน และการปรับโครงสร้างการดำเนินธุรกิจแต่อย่างใด ทั้งนี้ ตามนโยบายที่กล่าวถึงข้างต้น บริษัทจะทำการประเมินครั้งถัดไปในปี 2562



---

**5.0 ข้อพิพาททางกฎหมาย**

บริษัทไม่มีข้อพิพาททางกฎหมายใดๆ ที่อาจส่งผลกระทบต่อสินทรัพย์ของบริษัทที่มีจำนวนสูงเกินกว่าร้อยละ 5 ของส่วนของผู้ถือหุ้น ณ วันที่ 31 ธันวาคม 2559 รวมทั้งไม่มีข้อพิพาททางกฎหมายที่มีผลกระทบต่อการดำเนินธุรกิจของบริษัท อย่างมีนัยสำคัญ

**6.0 ข้อมูลทั่วไปและข้อมูลสำคัญอื่น****6.1 ข้อมูลทั่วไป**

บริษัท จัดตั้งขึ้นเมื่อวันที่ 5 มกราคม 2543 ประกอบกิจการในประเทศไทยโดยมีธุรกิจหลักคือ ดำเนินธุรกิจประกันภัยต่อ ด้านการประกันชีวิต บริษัท ได้จดทะเบียนแปรสภาพเป็นบริษัทมหาชนจำกัด ตามพระราชบัญญัติบริษัทมหาชนจำกัด พ.ศ. 2535 และได้เปลี่ยนชื่อบริษัทกับกระทรวงพาณิชย์จาก “บริษัท ไทยริประกันชีวิต จำกัด” เป็น “บริษัท ไทยริประกันชีวิต จำกัด (มหาชน)” เมื่อวันที่ 29 กันยายน 2554 และได้เข้าจดทะเบียนในตลาดหลักทรัพย์แห่งประเทศไทย เมื่อวันที่ 9 ตุลาคม 2556 ปัจจุบันบริษัท มีทุนจดทะเบียนทั้งสิ้น 600 ล้านบาท เรียกชำระแล้ว 600 ล้านบาท

**ข้อมูลทั่วไปของบริษัท**

ชื่อบริษัท	บริษัท ไทยริประกันชีวิต จำกัด (มหาชน)
ที่ตั้งสำนักงานใหญ่	เลขที่ 48/15 ซอยรัชดาภิเษก 20 ถนนรัชดาภิเษก แขวงสามเสนนอก เขตห้วยขวาง กรุงเทพมหานคร 10310 โทรศัพท์ 0-2660-1280-86 โทรสาร 0-2277-6227
ประเภทธุรกิจ	ดำเนินธุรกิจประกันภัยต่อ ด้านการประกันชีวิตทุกประเภท
เลขทะเบียนบริษัท	0107554000241
เว็บไซต์	www.thairelife.co.th
ทุนจดทะเบียน	หุ้นสามัญจำนวน 600,000,000 หุ้น มูลค่าที่ตราไว้ หุ้นละ 1 บาท รวม 600,000,000 บาท
จำนวนและชนิดของหุ้นที่จำหน่ายได้แล้วทั้งหมด	หุ้นสามัญจำนวน 600,000,000 หุ้น มูลค่าที่ตราไว้ หุ้นละ 1 บาท รวม 600,000,000 บาท

**ข้อมูลทั่วไปของนิติบุคคลที่บริษัท ถือหุ้นตั้งแต่ร้อยละ 10 ขึ้นไป**

ชื่อบริษัท	บริษัท อีเอ็มซีเอส ไทย จำกัด
ที่ตั้งสำนักงานใหญ่	เลขที่ 183 อาคารริเจนท์เฮาส์ ชั้น 10 ถนนราชดำริ แขวงลุมพินี เขตปทุมวัน กรุงเทพฯ 10330 โทรศัพท์ 0-2650-5700 โทรสาร 0-2651-9091
ประเภทธุรกิจ	ดำเนินธุรกิจให้บริการด้านคอมพิวเตอร์ในการจัดการ ค่าสินไหมทดแทนรถยนต์และจัดทำสถิติที่เกี่ยวข้อง
เลขทะเบียนบริษัท	0105543108248
เว็บไซต์	www.emcsthai.com
จำนวนและชนิดของหุ้นที่จำหน่ายได้แล้วทั้งหมด	หุ้นสามัญจำนวน 6,000,000 หุ้น มูลค่าที่ตราไว้ หุ้นละ 5 บาท รวม 30,000,000 บาท

**ข้อมูลทั่วไปของบุคคลอ้างอิง**

นายทะเบียนหลักทรัพย์	บริษัท ศูนย์รับฝากหลักทรัพย์ (ประเทศไทย) จำกัด อาคารตลาดหลักทรัพย์แห่งประเทศไทย เลขที่ 93 ถนนรัชดาภิเษก แขวงดินแดง เขตดินแดง กรุงเทพฯ 10400 โทรศัพท์ 0-2009-9388 โทรสาร 0-2009-9476
----------------------	--

ผู้ตรวจสอบบัญชี

นางสาวรัชดา ยงสวัสดิ์วาณิชย์  
ผู้สอบบัญชีรับอนุญาต เลขที่ 4951  
บริษัท สำนักงาน อีวาย จำกัด  
เลขที่ 193/136-137 อาคารเลครัชดา ชั้น 33  
ถนนรัชดาภิเษก แขวงคลองเตย  
เขตคลองเตย กรุงเทพฯ 10110  
โทรศัพท์ 0-2264-9090 โทรสาร 0-2264-0789-90

## 6.2 ข้อมูลสำคัญอื่น

-ไม่มี-

## ส่วนที่ 2

การจัดการและการกำกับดูแลกิจการ

## ส่วนที่ 2

## การจัดการและการกำกับดูแลกิจการ

## 7.0 ข้อมูลหลักทรัพย์และผู้ถือหุ้น

## 7.1 จำนวนทุนจดทะเบียนและทุนชำระแล้ว

บริษัทมีทุนจดทะเบียน 600 ล้านบาท เรียกชำระแล้ว 600 ล้านบาท แบ่งเป็นหุ้นสามัญจำนวน 600,000,000 หุ้น มูลค่าที่ตราไว้หุ้นละ 1 บาท บริษัทไม่มีหุ้นบุริมสิทธิและหลักทรัพย์ประเภทอื่นนอกเหนือจากหุ้นสามัญ

## 7.2 ผู้ถือหุ้น

## 7.2.1 รายชื่อผู้ถือหุ้นรายใหญ่

(ก) รายชื่อกลุ่มผู้ถือหุ้นสูงสุด 10 รายแรก ณ วันปิดสมุดทะเบียนครั้งล่าสุด ณ วันที่ 31 สิงหาคม 2559

รายชื่อผู้ถือหุ้น	จำนวนหุ้นที่ถือ	สัดส่วน (%)
1. บริษัท ไทยรับประกันภัยต่อ จำกัด (มหาชน)	104,790,630	17.5
2. Chase Nominee Limited	31,077,700	5.2
3. BNP Paribas Securities Services, London Branch	23,200,000	3.9
4. State Street Bank Europe Limited	22,111,677	3.7
5. กองทุนเปิดบัวหลวงหุ้นระยะยาว	21,065,600	3.5
6. N.C.B.Trust Limited-Norges Bank 11	16,350,700	2.7
7. กองทุนเปิดเบอร์ดีนสมอลแค็ป	14,614,729	2.4
8. กองทุนเปิดเบอร์ดีนโกรท	13,485,913	2.2
9. กองทุนเปิดเบอร์ดีนหุ้นระยะยาว	13,091,703	2.2
10. บริษัท เอฟดับบลิวดี ประกันชีวิต จำกัด (มหาชน)	11,543,800	1.9
รวม	<b>271,332,452</b>	<b>45.2</b>
11. ผู้ถือหุ้นอื่น	328,667,548	54.8
รวมทั้งสิ้น	<b>600,000,000</b>	<b>100.0</b>

ในรายชื่อกลุ่มผู้ถือหุ้นดังกล่าวข้างต้น ไม่มีหุ้น ที่ถือโดยบริษัท ไทยเอ็นวีดีอาร์ จำกัด ซึ่งเป็นผู้ออกตราสารเอ็นวีดีอาร์หรือใบแสดงสิทธิในผลประโยชน์ที่เกิดจากหลักทรัพย์อ้างอิงไทย (NVDR) ซึ่งหุ้นส่วนนี้โดยปกติจะไม่ใช้สิทธิออกเสียงในการประชุมผู้ถือหุ้น ทั้งนี้ ผู้ลงทุนสามารถตรวจสอบจำนวนหุ้นล่าสุดของบริษัทที่ถือโดยบริษัท ไทยเอ็นวีดีอาร์ จำกัด ได้จากเว็บไซต์ของตลาดหลักทรัพย์แห่งประเทศไทย [www.set.or.th](http://www.set.or.th)

ผู้ลงทุนสามารถดูข้อมูลผู้ถือหุ้นสูงสุด 10 รายแรก ที่เป็นปัจจุบันได้จากเว็บไซต์ของบริษัท ([www.thairelife.co.th](http://www.thairelife.co.th)) และเว็บไซต์ของตลาดหลักทรัพย์แห่งประเทศไทย ([www.set.or.th](http://www.set.or.th)) ภายหลังจากปิดสมุดทะเบียนพักการโอนหุ้นในทุกครั้ง

(ข) ผู้ถือหุ้นรายใหญ่ที่โดยพฤติการณ์มีอิทธิพลต่อการกำหนดนโยบายการจัดการหรือการดำเนินงานของบริษัท  
อย่างมีนัยสำคัญ  
-ไม่มี-

## 7.2.2 ข้อตกลงระหว่างผู้ถือหุ้นรายใหญ่ (shareholders' agreement)

-ไม่มี-

### 7.3 การออกหลักทรัพย์อื่น

บริษัทไม่มีการออกหุ้นบริมสิทธิ ตราสารหนี้หรือหลักทรัพย์แปลงสภาพที่อาจกระทบต่อสิทธิของผู้ถือหุ้นแต่อย่างใด

### 7.4 นโยบายการจ่ายเงินปันผล

บริษัทมีนโยบายจ่ายเงินปันผลให้ผู้ถือหุ้นในอัตราไม่น้อยกว่าร้อยละ 40 ของกำไรสุทธิจากงบการเงินเฉพาะกิจการภายหลังหักภาษีเงินได้นิติบุคคลและหลังหักสำรองต่างๆ ทุกประเภทตามที่กฎหมายกำหนดและตามที่กำหนดไว้ในข้อบังคับของบริษัท อย่างไรก็ตาม การจ่ายเงินปันผลดังกล่าวอาจมีการเปลี่ยนแปลงได้ขึ้นอยู่กับความจำเป็นและความเหมาะสมอื่นๆ ตามที่คณะกรรมการบริษัทเห็นสมควร ทั้งนี้ การจ่ายเงินปันผลของบริษัท ต้องได้รับความเห็นชอบจากสำนักงานคณะกรรมการกำกับและส่งเสริมการประกอบธุรกิจประกันภัย ตามมาตรา 32 ของพระราชบัญญัติประกันชีวิต พ.ศ. 2535 (รวมทั้งที่ได้มีการแก้ไขเพิ่มเติม)

## 8.0 โครงสร้างการจัดการ

โครงสร้างการจัดการของบริษัทประกอบด้วยคณะกรรมการบริษัท และคณะกรรมการชุดย่อย รวม 4 คณะ ได้แก่ คณะกรรมการตรวจสอบ คณะกรรมการสรรหาและกำหนดค่าตอบแทน คณะกรรมการลงทุน และคณะกรรมการบริหารความเสี่ยง

### 8.1 คณะกรรมการบริษัท

ปัจจุบันคณะกรรมการบริษัท ประกอบด้วยกรรมการจำนวน 8 ท่าน ประกอบด้วยกรรมการที่ไม่เป็นผู้บริหารจำนวน 5 ท่าน และกรรมการที่เป็นผู้บริหารจำนวน 3 ท่าน มีกรรมการที่มีคุณสมบัติเป็นกรรมการอิสระตามนิยามของบริษัท ซึ่งสอดคล้องกับหลักเกณฑ์ที่ทาง ก.ล.ต. กำหนดขึ้นจำนวน 4 ท่าน วาระการดำรงตำแหน่งของกรรมการตามข้อบังคับของบริษัท กำหนดไว้คราวละ 3 ปี โดยไม่มีการกำหนดจำนวนวาระที่จะดำรงตำแหน่งนานที่สุดของกรรมการ กรรมการอิสระและกรรมการชุดย่อยไว้ เนื่องจากบริษัทจำเป็นต้องมีกรรมการส่วนหนึ่งที่เป็นผู้มีความรู้ความเชี่ยวชาญด้านการประกันภัยที่มีอยู่จำนวนจำกัด

รายชื่อคณะกรรมการบริษัท ณ วันที่ 31 ธันวาคม 2559 มีดังต่อไปนี้

ชื่อ	ตำแหน่ง
1. นายสุจินต์ หวังหลี่	ประธานกรรมการ และกรรมการลงทุน
2. นายสุทธิ รจิตรังสรรค์	กรรมการ ผู้อำนวยการใหญ่ และกรรมการลงทุน
3. ดร.กอปร กฤตยาภิรม	กรรมการอิสระ ประธานกรรมการตรวจสอบ และประธานกรรมการสรรหาและกำหนดค่าตอบแทน
4. ดร.อภิรักษ์ ไทพัฒนกุล	กรรมการอิสระ กรรมการตรวจสอบ และกรรมการสรรหาและกำหนดค่าตอบแทน
5. นางคมคาย รุสราพันธ์	กรรมการอิสระ กรรมการตรวจสอบ และกรรมการสรรหาและกำหนดค่าตอบแทน
6. ดร.สุธี โมกขเวส	กรรมการอิสระ
7. นางสาวณวดี เรืองรัตนเมธี	กรรมการและผู้ช่วยผู้อำนวยการใหญ่
8. นางนัญชกร สุวรรณสถิตย์	กรรมการและผู้ช่วยผู้อำนวยการใหญ่

หมายเหตุ ประวัติของกรรมการแต่ละท่านแสดงอยู่ในเอกสารแนบ 1

กรรมการผู้มีอำนาจลงนามคือ นายสุจินต์ หวังหลี่ นายสุทธิ รจิตรังสรรค์ นางสาวณวดี เรืองรัตนเมธี และ นางนัญชกร สุวรรณสถิตย์ สองในสี่คนนี้ลงลายมือชื่อร่วมกันและประทับตราสำคัญของบริษัท ยกเว้น นางสาวณวดี เรืองรัตนเมธี และนางนัญชกร สุวรรณสถิตย์ ห้ามลงลายมือชื่อร่วมกัน โดยมีเลขานุการบริษัท คือ นางสาวดวงนพร เพิ่มนำลาก

### วาระการดำรงตำแหน่งของกรรมการบริษัท

ในการประชุมผู้ถือหุ้นสามัญประจำปีทุกครั้งให้กรรมการออกจากตำแหน่งเป็นอัตราจำนวนหนึ่งในสาม ถ้าจำนวนกรรมการที่จะแบ่งออกให้ตรงเป็นสามส่วนไม่ได้ก็ให้ออกโดยจำนวนใกล้เคียงกับอัตราหนึ่งในสาม กรรมการที่จะต้องออกจากตำแหน่งในปีแรกและปีที่สองภายหลังจดทะเบียนบริษัทนั้นให้จับสลากกันว่าผู้ใดจะออก ส่วนปีหลังๆ ต่อไปให้กรรมการคนที่อยู่ในตำแหน่งนานที่สุดนั้นเป็นผู้ออกจากตำแหน่ง กรรมการซึ่งพ้นจากตำแหน่งอาจได้รับเลือกตั้งใหม่ได้

### ขอบเขตอำนาจหน้าที่ของคณะกรรมการบริษัท

ขอบเขตอำนาจหน้าที่ของคณะกรรมการบริษัท กำหนดไว้ดังนี้

1. ปฏิบัติหน้าที่และกำกับดูแลบริษัทให้เป็นไปตามกฎหมาย วัตถุประสงค์ ข้อบังคับของบริษัท มติคณะกรรมการบริษัท และมติที่ประชุมผู้ถือหุ้น ด้วยความรับผิดชอบ ความระมัดระวัง และความซื่อสัตย์สุจริต

2. กำหนดรายละเอียดและให้ความเห็นชอบ วิสัยทัศน์ กลยุทธ์ ทิศทางของธุรกิจ นโยบาย เป้าหมาย แนวทาง แผนการดำเนินงาน และงบประมาณของบริษัท และบริษัทย่อยตามที่ฝ่ายจัดการจัดทำและนำเสนอต่อ คณะกรรมการ และกำกับดูแลการบริหารงานและผลการปฏิบัติงานของฝ่ายจัดการ หรือบุคคลใดๆ ซึ่งได้รับ มอบหมายให้ทำหน้าที่ดังกล่าว เพื่อให้เป็นไปตามนโยบายที่คณะกรรมการบริษัทกำหนด
3. ติดตามผลการปฏิบัติหน้าที่อย่างต่อเนื่อง เพื่อให้เป็นไปตามแผนงานและงบประมาณ
4. ดำเนินการให้บริษัท และบริษัทย่อยนำระบบงานบัญชีที่เหมาะสมและมีประสิทธิภาพมาใช้ และจัดให้มีการ รายงานทางการเงินและการสอบบัญชีที่เชื่อถือได้ รวมทั้งจัดให้มีระบบควบคุมภายใน และระบบการ ตรวจสอบภายในที่เพียงพอและเหมาะสม
5. สอบทานกระบวนการและนโยบายในการบริหารความเสี่ยง และติดตามผลการปฏิบัติงาน
6. ดูแลไม่ให้เกิดปัญหาความขัดแย้งทางผลประโยชน์ระหว่างผู้มีส่วนได้เสียของบริษัท และบริษัทย่อย
7. จัดให้มีนโยบายเกี่ยวกับการกำกับดูแลกิจการตามหลักธรรมาภิบาล และการปรับใช้นโยบายดังกล่าวอย่างมี ประสิทธิภาพ
8. แต่งตั้งคณะกรรมการชุดย่อย เช่น คณะกรรมการตรวจสอบ หรือคณะกรรมการชุดย่อยอื่นใด เพื่อช่วยเหลือ และสนับสนุนการปฏิบัติหน้าที่ของคณะกรรมการตามความเหมาะสม
9. แต่งตั้งเลขานุการบริษัทเพื่อช่วยเหลือคณะกรรมการบริษัท ในการปฏิบัติงานต่างๆ เพื่อให้การดำเนินธุรกิจ ของบริษัทเป็นไปตามกฎหมายและระเบียบที่เกี่ยวข้อง
10. ขอความเห็นทางวิชาชีพจากองค์กรภายนอก หากมีความจำเป็นเพื่อประกอบการตัดสินใจที่เหมาะสม
11. จัดทำรายงานประจำปี และรับผิดชอบต่อการจัดทำและเปิดเผยงบการเงินเพื่อแสดงถึงฐานะการเงินและผล การดำเนินงานในรอบปีที่ผ่านมาเพื่อเสนอต่อที่ประชุมผู้ถือหุ้น
12. จัดให้มีการประชุมผู้ถือหุ้นเป็นการประชุมสามัญประจำปีภายในสี่เดือนนับแต่วันสิ้นสุดของรอบปีบัญชีของ บริษัท

ทั้งนี้ การมอบหมายอำนาจหน้าที่และความรับผิดชอบของคณะกรรมการบริษัทนั้น จะไม่มีลักษณะเป็นการมอบ อำนาจ หรือมอบอำนาจช่วงที่ทำให้คณะกรรมการบริษัท หรือผู้รับมอบอำนาจจากคณะกรรมการบริษัท สามารถอนุมัติ รายการที่ตนหรือบุคคลที่อาจมีความขัดแย้ง (ตามที่นิยามไว้ในประกาศคณะกรรมการกำกับหลักทรัพย์และตลาด หลักทรัพย์ หรือประกาศคณะกรรมการกำกับตลาดทุน) อาจมีส่วนได้เสีย หรืออาจได้รับประโยชน์ในลักษณะใดๆ หรืออาจ มีความขัดแย้งทางผลประโยชน์อื่นใดกับบริษัท หรือบริษัทย่อยของบริษัท ยกเว้นเป็นการอนุมัติรายการที่เป็นไปตาม นโยบาย และหลักเกณฑ์ที่ที่ประชุมผู้ถือหุ้นหรือคณะกรรมการบริษัท พิจารณาอนุมัติไว้

#### **ขอบเขต อำนาจหน้าที่และความรับผิดชอบของประธานกรรมการ**

1. ประธานกรรมการหรือผู้ที่ประธานกรรมการมอบหมายมีหน้าที่เรียกประชุมคณะกรรมการบริษัท โดยส่ง หนังสือนัดประชุมไม่น้อยกว่า 14 วันก่อนวันประชุม เพื่อให้กรรมการมีเวลาเพียงพอที่จะศึกษา พิจารณา และตัดสินใจอย่างถูกต้องในเรื่องต่าง ๆ ในการประชุมคณะกรรมการ
2. มีบทบาทในการกำหนดระเบียบวาระการประชุมร่วมกับผู้อำนวยการใหญ่
3. สนับสนุนให้กรรมการเข้าร่วมประชุมคณะกรรมการบริษัท และทำหน้าที่ประธานในที่ประชุมเพื่อควบคุมการ ประชุมให้มีประสิทธิภาพ จัดสรรเวลาให้เพียงพอที่ฝ่ายจัดการหรือผู้ที่เกี่ยวข้องจะนำเสนอข้อมูล สนับสนุน และเปิดโอกาสให้กรรมการซักถามและแสดงความคิดเห็นอย่างอิสระ ควบคุมประเด็นการอภิปราย และสรุป มติที่ประชุม
4. มีบทบาทสำคัญในการส่งเสริมให้กรรมการปฏิบัติตามหลักการกำกับดูแลกิจการที่ดี
5. สื่อสารข้อมูลสำคัญต่าง ๆ ให้คณะกรรมการบริษัทได้รับทราบ
6. สนับสนุนให้กรรมการเข้าร่วมประชุมผู้ถือหุ้น และทำหน้าที่เป็นประธานในที่ประชุม เพื่อควบคุมการประชุม ให้มีประสิทธิภาพและตอบข้อซักถามของผู้ถือหุ้น



7. สนับสนุนให้คณะกรรมการบริษัท ปฏิบัติหน้าที่ตามขอบเขตอำนาจหน้าที่ความรับผิดชอบของคณะกรรมการ ตามกฎหมาย และตามหลักการกำกับดูแลกิจการที่ดีของบริษัท

### โครงสร้างของคณะกรรมการ

ข้อบังคับของบริษัทกำหนดจำนวนกรรมการของบริษัทไว้ไม่น้อยกว่า 5 คนแต่ไม่เกิน 15 คน

- กำหนดให้คณะกรรมการบริษัท จัดกลุ่มได้ 2 ลักษณะ คือ
  - แบ่งตามการบริหารงาน แบ่งได้เป็น
    - กรรมการที่เป็นผู้บริหาร
    - กรรมการที่ไม่เป็นผู้บริหาร
  - แบ่งตามความเป็นอิสระ
    - กรรมการอิสระ
    - กรรมการไม่อิสระ
- วาระการเป็นกรรมการมีกำหนดคราวละ 3 ปี ในการประชุมผู้ถือหุ้นสามัญประจำปีทุกครั้งให้กรรมการออกจากตำแหน่งเป็นอัตราจำนวนหนึ่งในสาม ถ้าจำนวนกรรมการที่จะแบ่งออกให้ตรงเป็นสามส่วนไม่ได้ก็ให้ออกโดยจำนวนใกล้เคียงกับอัตราหนึ่งในสาม กรรมการที่จะต้องออกจากตำแหน่งในปีแรกและปีที่สอง ภายหลังการแปรสภาพนั้นให้จับสลากกัน ส่วนปีหลังๆ ต่อไปให้กรรมการคนที่อยู่ในตำแหน่งนานที่สุดนั้น เป็นผู้ออกจากตำแหน่ง กรรมการซึ่งพ้นจากตำแหน่งอาจได้รับเลือกตั้งใหม่อีกได้โดยที่ประชุมผู้ถือหุ้น

นอกจากการพ้นตำแหน่งตามวาระแล้ว กรรมการพ้นจากตำแหน่งเมื่อ

- ตาย
  - ลาออก
  - ขาดคุณสมบัติ หรือมีลักษณะต้องห้ามตามกฎหมาย
  - ที่ประชุมผู้ถือหุ้นลงมติให้ออก ด้วยคะแนนเสียงไม่น้อยกว่าสามในสี่ของจำนวนผู้ถือหุ้นที่มาประชุมและมีสิทธิออกเสียง และมีหุ้นนับรวมกันได้ไม่น้อยกว่ากึ่งหนึ่งของจำนวนหุ้นที่ถือโดยผู้ถือหุ้นที่มาประชุม และมีสิทธิออกเสียง
  - ศาลมีคำสั่งให้ออก
- กรรมการอิสระจะต้องมีคุณสมบัติตามข้อกำหนดของ สำนักงาน ก.ล.ต. และตลาดหลักทรัพย์
  - คณะกรรมการบริษัทต้องมีกรรมการอิสระประกอบด้วยกรรมการอิสระไม่น้อยกว่า 1 ใน 3 ของกรรมการทั้งหมด แต่ต้องไม่น้อยกว่า 3 คน
  - ประธานกรรมการและผู้อำนวยการใหญ่จะมาจากการเลือกตั้งโดยคณะกรรมการบริษัท โดยมีนโยบายที่จะให้มีการเลือกตั้งประธานกรรมการทุกปีในการประชุมคณะกรรมการนัดแรกหลังจากการประชุมสามัญประจำปีของผู้ถือหุ้น
  - กรรมการและผู้บริหารของบริษัท สามารถเข้าดำรงตำแหน่งกรรมการหรือผู้บริหารของบริษัทในเครือหรือบริษัทอื่นได้ แต่ต้องเป็นไปตามข้อกำหนดของ สำนักงาน ก.ล.ต. ตลาดหลักทรัพย์ และหน่วยงานที่เกี่ยวข้อง โดยจะต้องแจ้งต่อที่ประชุมคณะกรรมการบริษัทให้รับทราบด้วย
  - คณะกรรมการบริษัทจัดให้มีเลขานุการบริษัท เพื่อทำหน้าที่ให้คำแนะนำด้านกฎหมายและกฎเกณฑ์ต่าง ๆ ที่คณะกรรมการจะต้องทราบและปฏิบัติหน้าที่ในการดูแลกิจกรรมของคณะกรรมการบริษัท ประสานงานให้มีการปฏิบัติตามมติของคณะกรรมการบริษัท รวมทั้งติดต่อสื่อสารกับผู้ถือหุ้น สำนักงาน ก.ล.ต. ตลาดหลักทรัพย์ และหน่วยงานกำกับดูแลที่เกี่ยวข้อง

### การประชุมคณะกรรมการและคณะกรรมการชุดย่อย

- การประชุมคณะกรรมการบริษัท

- (1) คณะกรรมการบริษัทจะกำหนดวันประชุมล่วงหน้าแต่ละปี อย่างน้อย 4 ครั้งต่อปี (ทุก ๆ 3 เดือน) และกำหนดวาระประจำของแต่ละครั้งไว้ชัดเจน เช่น การพิจารณาอนุมัติงบประมาณที่ผ่านการสอบทานหรือตรวจสอบโดยผู้สอบบัญชี เป็นต้น ส่วนระเบียบวาระที่นอกเหนือจากนี้ ประธานกรรมการ และผู้อำนวยการใหญ่จะร่วมกันพิจารณาตามความสำคัญและจำเป็น ในกรณีที่บริษัทไม่ได้มีการประชุมทุกเดือน บริษัทจะจัดทำรายงานผลการดำเนินงานเสนอให้คณะกรรมการทราบทุกเดือนเพื่อให้คณะกรรมการสามารถกำกับควบคุมและดูแลการปฏิบัติงานของฝ่ายบริหารได้อย่างต่อเนื่อง
- (2) คณะอนุกรรมการชุดต่าง ๆ สามารถจัดประชุมเพื่อพิจารณาวาระตามอำนาจหน้าที่ที่คณะกรรมการมอบหมายให้ได้ โดยให้เลขานุการบริษัท เป็นผู้ติดต่อประสานงาน
- (3) รายละเอียดวาระการประชุมและเอกสารประกอบการประชุมจะจัดส่งให้กรรมการเป็นการล่วงหน้าอย่างน้อย 7 วัน เอกสารดังกล่าวมีลักษณะโดยย่อ ยกเว้นเอกสารประกอบการประชุมในวาระที่ไม่ประสงค์เปิดเผยเป็นลายลักษณ์อักษรให้นำเรื่องอภิปรายกันในที่ประชุม
- (4) กรรมการที่ไม่ใช่ผู้บริหารสามารถจัดให้มีการประชุม โดยไม่มีฝ่ายบริหารเข้าร่วมด้วยได้ตามความจำเป็นและเหมาะสม โดยสามารถให้เลขานุการบริษัทเป็นผู้ประสานงานและควรแจ้งผลการประชุมให้กรรมการที่เป็นผู้บริหารทราบถึงผลการประชุม
- (5) กรรมการบริษัทสามารถขอข้อมูลหรือสารสนเทศที่จำเป็นเพิ่มเติมได้โดยตรงจากผู้อำนวยการใหญ่และเลขานุการบริษัท รวมถึงผู้บริหารที่ได้รับมอบหมายในเรื่องนั้น
- (6) ในการประชุมทุกครั้งควรจัดให้มีผู้บริหารและผู้ที่เกี่ยวข้องเข้าร่วมประชุมเพื่อให้ข้อมูลและรายละเอียดประกอบการตัดสินใจที่ถูกต้องและทันเวลา

## 2. การประชุมคณะกรรมการตรวจสอบ

ในปี 2559 คณะกรรมการตรวจสอบมีการประชุมรวม 4 ครั้ง เพื่อ

- (1) ทำการสอบทานรายงานทางการเงินของบริษัท ก่อนเปิดเผยไปยังตลาดหลักทรัพย์แห่งประเทศไทย และสำนักงานคณะกรรมการกำกับหลักทรัพย์และตลาดหลักทรัพย์
- (2) ทำการคัดเลือกเสนอแต่งตั้งผู้สอบบัญชีและกำหนดค่าตอบแทน โดยได้เสนอให้แต่งตั้งให้ บริษัท สำนักงาน อีวาย จำกัด เป็นผู้สอบบัญชีประจำปี 2559 ของบริษัท ต่ออีกปีหนึ่ง
- (3) ประชุมร่วมกับผู้สอบบัญชีรวม 2 ครั้ง ในจำนวนนี้จะมีวาระการประชุมร่วมกับผู้สอบบัญชีโดยไม่มีฝ่ายจัดการเข้าร่วมจำนวน 1 ครั้งด้วย เพื่อพิจารณาแนวทางการปฏิบัติงานและขอบเขตการดำเนินงานสอบบัญชี สอบทานแผนการตรวจสอบ ผลการตรวจสอบและข้อเสนอแนะ เพื่อให้มั่นใจได้ว่าการตรวจสอบงบการเงินได้ทำไปอย่างครบถ้วนเหมาะสมตามมาตรฐานการสอบบัญชี
- (4) กำกับดูแลงานตรวจสอบภายใน อนุมัติแผนงานตรวจสอบภายในประจำปีตามความเสี่ยงที่มีสาระสำคัญของบริษัท ทำการสอบทานรายงานผลการตรวจสอบ เพื่อให้มั่นใจได้ว่าการตรวจสอบได้ทำไปอย่างครบถ้วนเหมาะสมตามมาตรฐานการตรวจสอบ รวมถึงมีการติดตามผลการปรับปรุงแก้ไขตามข้อเสนอแนะเพื่อให้ระบบการควบคุมภายในมีประสิทธิภาพและประสิทธิผลยิ่งขึ้น
- (5) ทำการสอบทานการปฏิบัติตามข้อกำหนดและกฎหมายต่าง ๆ ที่เกี่ยวข้อง เป็นประจำในทุกไตรมาส
- (6) ทำการสอบทานรายงานธุรกรรมกับกิจการที่เกี่ยวข้องกันเป็นประจำในทุกไตรมาส
- (7) กำกับดูแลคณะกรรมการบริหารความเสี่ยง ทำการสอบทานให้บริษัทมีนโยบายการบริหารความเสี่ยง การปฏิบัติตามนโยบายและแนวทางการบริหารความเสี่ยงที่เหมาะสมมีประสิทธิภาพ โดยได้รับรายงานการบริหารความเสี่ยงองค์กรจากคณะกรรมการบริหารความเสี่ยงและได้ให้ข้อเสนอแนะอย่างสม่ำเสมอ
- (8) จัดให้มีการประเมินผลงานของตนเองเป็นประจำทุกปี และนำผลการประเมินเข้าหารือร่วมกันในการประชุมคณะกรรมการตรวจสอบด้วย
- (9) จัดให้มีการประเมินความเพียงพอของระบบการควบคุมภายในเป็นประจำทุกปี และนำผลการประเมินเสนอต่อคณะกรรมการบริษัทเพื่อพิจารณาอนุมัติ

## 3. การประชุมคณะกรรมการสรรหาและกำหนดค่าตอบแทน

ในปี 2559 คณะกรรมการสรรหาและกำหนดค่าตอบแทนมีการประชุมรวม 4 ครั้ง เพื่อพิจารณาสรรหากรรมการ พิจารณากำหนดค่าตอบแทนประจำปีแก่คณะกรรมการ คณะกรรมการชด้อยและผู้บริหารระดับสูง โดยได้ปฏิบัติหน้าที่ตามขอบเขตความรับผิดชอบที่กำหนดไว้ในกฎบัตรของคณะกรรมการสรรหาและกำหนดค่าตอบแทนทุกประการ

## 4. การประชุมคณะกรรมการลงทุน

ในปี 2559 มีการจัดประชุมคณะกรรมการลงทุน 1 ครั้ง เพื่อพิจารณาแผนการลงทุนประจำปี

## 5. การประชุมคณะกรรมการบริหารความเสี่ยง

ในปี 2559 คณะกรรมการบริหารความเสี่ยงมีการประชุมร่วมกันทั้งหมดรวม 5 ครั้ง และมีการรายงานผลการดำเนินงานด้านการบริหารความเสี่ยงต่อคณะกรรมการผ่านทางคณะกรรมการตรวจสอบเป็นประจำในทุกไตรมาส

**การเข้าร่วมประชุมของกรรมการบริษัทและกรรมการชด้อยปี 2559**

รายชื่อกรรมการ	ตำแหน่ง	จำนวนครั้งที่เข้าประชุม / จำนวนครั้งที่ประชุมในปี 2559			
		คณะกรรมการบริษัท	คณะกรรมการตรวจสอบ	คณะกรรมการสรรหาและกำหนดค่าตอบแทน	คณะกรรมการลงทุน
1. นายสุจินต์ หวังหลี่	ประธานกรรมการและกรรมการลงทุน	6/6	-	-	1/1
2. ดร.กมลพร กฤตยาภิรม	กรรมการอิสระ ประธานกรรมการตรวจสอบ และประธานกรรมการสรรหาและกำหนดค่าตอบแทน	6/6	4/4	4/4	-
3. นายสุทธิ รจิตรังสรรค์	กรรมการ กรรมการลงทุนและผู้อำนวยการใหญ่	6/6	-	-	1/1
4. ดร.อภิรักษ์ ไทพัฒนกุล	กรรมการอิสระ กรรมการตรวจสอบและกรรมการสรรหาและกำหนดค่าตอบแทน	5/6	4/4	4/4	-
5. นางคมคาย ชูสรานนท์	กรรมการอิสระ กรรมการตรวจสอบและกรรมการสรรหาและกำหนดค่าตอบแทน	3/3	-	1/1	-
6. ดร.สุธี โมกขะเวส	กรรมการอิสระ	-	-	-	-
7. นางสาวณวดี เรืองรัตนเมธี	กรรมการ	3/3	-	-	-
8. นางนัฐชกร สุวรรณสถิตย์	กรรมการ	3/3	-	-	-

หมายเหตุ : 1. กรรมการลำดับที่ 5, 7 และ 8 ได้รับการแต่งตั้งเมื่อวันที่ 4 กรกฎาคม 2559

2. กรรมการลำดับที่ 6 ได้รับการแต่งตั้งเมื่อวันที่ 29 พฤศจิกายน 2559

## 8.2 ผู้บริหาร

ณ วันที่ 31 ธันวาคม 2559 ผู้บริหารของบริษัท มีจำนวน 5 ท่าน ดังนี้

ชื่อ	ตำแหน่ง
1. นายสุทธิ รัชตังสรรค์	ผู้อำนวยการใหญ่
2. นางสาวณวดี เรืองรัตนเมธี	ผู้ช่วยผู้อำนวยการใหญ่
3. นางนัฐกร สุวรรณสถิตย์	ผู้ช่วยผู้อำนวยการใหญ่
4. นางสาวดวงนพร เพิ่มนำลาก	ผู้อำนวยการฝ่ายบัญชีและการเงิน
5. นางสาวดวงนภา กาญจนวงศ์วุฒิ	ผู้อำนวยการฝ่ายลงทุน

### ขอบเขตอำนาจหน้าที่และความรับผิดชอบของผู้บริหารใหญ่

1. รับผิดชอบ ดูแล บริหาร การดำเนินงานและ/หรือการบริหารงานประจำวันของบริษัท รวมถึงการกำกับดูแลการดำเนินงานโดยรวม เพื่อให้เป็นไปตามนโยบาย กลยุทธ์ทางธุรกิจ เป้าหมายและแผนการดำเนินงาน เป้าหมายทางการเงิน และงบประมาณของบริษัท ที่ได้รับอนุมัติจากคณะกรรมการบริษัท และ/หรือ มติที่ประชุมผู้ถือหุ้น
2. จัดทำแผนธุรกิจ และกำหนดอำนาจการบริหารงาน ตลอดจนจัดทำงบประมาณที่ใช้ในการประกอบธุรกิจและงบประมาณรายจ่ายประจำปี เพื่อนำเสนอต่อคณะกรรมการบริษัท เพื่อขออนุมัติและมีหน้าที่รายงานความก้าวหน้าตามแผนงานและงบประมาณที่ได้รับอนุมัติดังกล่าวต่อคณะกรรมการบริษัท
3. กำหนดโครงสร้างองค์กร วิธีการบริหาร รวมถึงการคัดเลือก การฝึกอบรม การว่าจ้าง และการเลิกจ้างพนักงานของบริษัท และกำหนดอัตราค่าจ้าง เงินเดือน ค่าตอบแทน โบนัส และสวัสดิการต่างๆ สำหรับพนักงานตามกรอบและงบประมาณที่ได้รับอนุมัติจากคณะกรรมการบริษัท (ยกเว้นการกำหนดอัตราค่าจ้าง เงินเดือน ค่าตอบแทน โบนัส และสวัสดิการต่างๆ สำหรับผู้บริหารใหญ่และรองกรรมการผู้อำนวยการใหญ่ซึ่งจะกำหนดโดยคณะกรรมการบริษัท)
4. ติดตามและรายงานสถานะ ฐานะของบริษัท เสนอแนะทางเลือกและกลยุทธ์ที่สอดคล้องกับนโยบายและสภาพตลาด
5. ดูแลและควบคุมการปฏิบัติงานด้านต่างๆ ของบริษัท อาทิ การเงิน การบริหารความเสี่ยง การควบคุมภายใน งานด้านปฏิบัติการและงานด้านสนับสนุนต่าง ๆ และงานทรัพยากร
6. เป็นตัวแทนบริษัท ตลอดจนมีอำนาจมอบหมายในการติดต่อกับหน่วยงานราชการและหน่วยกำกับดูแลอื่น ๆ
7. ดูแลติดต่อสื่อสารกับสาธารณชน ผู้ถือหุ้น ลูกค้า และพนักงาน เพื่อเสริมชื่อเสียงและภาพพจน์ที่ดีของบริษัท
8. ดูแลให้มีการกำกับดูแลกิจการที่ดี
9. มีอำนาจในการออก แก้ไข เพิ่มเติม ปรับปรุง ระเบียบ คำสั่ง และข้อบังคับเกี่ยวกับการทำงานของบริษัท เช่น การบรรจุ แต่งตั้ง ถอดถอน และวินัยพนักงานและลูกจ้าง การกำหนดเงินเดือนและเงินอื่นๆ รวมตลอดถึงการสงเคราะห์และสวัสดิการต่างๆ
10. พิจารณา เปรียบเทียบ และอนุมัติการเข้าทำนิติกรรมสัญญา และ/หรือการดำเนินการใดๆ ที่เกี่ยวข้องกับการดำเนินงาน และ/หรือการบริหารงานประจำวันของบริษัท ทั้งนี้ ภายใต้กรอบที่กำหนดไว้ในอำนาจดำเนินการที่ได้รับอนุมัติจากคณะกรรมการบริษัท
11. มีอำนาจ หน้าที่ และความรับผิดชอบใดๆ ตามที่ได้รับมอบหมายหรือตามนโยบายที่ได้รับมอบหมายจากคณะกรรมการบริษัท
12. ให้มีอำนาจในการมอบอำนาจช่วง และ/หรือ มอบหมายให้บุคคลอื่นปฏิบัติงานเฉพาะอย่างแทนได้ โดยการมอบอำนาจช่วง และ/หรือ การมอบหมายดังกล่าวให้อยู่ภายในขอบเขตแห่งการมอบอำนาจตามหนังสือมอบอำนาจที่ให้ไว้ และ/หรือ ให้เป็นไปตามระเบียบ ข้อกำหนด หรือคำสั่งที่คณะกรรมการของบริษัท ได้กำหนดไว้ ทั้งนี้ การมอบหมายอำนาจหน้าที่และความรับผิดชอบของผู้บริหารใหญ่นั้น จะต้องไม่มีลักษณะเป็นการมอบอำนาจ หรือมอบอำนาจช่วงที่ทำให้ผู้บริหารใหญ่ หรือผู้รับมอบอำนาจจากผู้บริหารใหญ่ สามารถอนุมัติรายการที่ตน

หรือบุคคลที่อาจมีความขัดแย้ง (ตามที่นิยามไว้ในประกาศคณะกรรมการกำกับหลักทรัพย์และตลาดหลักทรัพย์ หรือประกาศคณะกรรมการกำกับตลาดทุน) อาจมีส่วนได้เสีย หรืออาจได้รับประโยชน์ในลักษณะใดๆ หรืออาจมีความขัดแย้งทางผลประโยชน์อื่นใดกับบริษัท หรือบริษัทย่อยของบริษัท ยกเว้นเป็นการอนุมัติรายการที่เป็นไปตามนโยบายและหลักเกณฑ์ที่ประชุมผู้ถือหุ้นหรือคณะกรรมการบริษัท ได้พิจารณาอนุมัติไว้

บริษัท ได้จัดทำอำนาจดำเนินการเพื่อใช้เป็นคู่มือในการปฏิบัติงาน ให้มีหลักฐานอ้างอิง และเป็นไปตามขั้นตอนอย่างมีระบบ โดยบริษัท มีการจัดทำและอนุมัติงบประมาณประจำปี ซึ่งจะประกอบด้วย งบประมาณการรายได้รายจ่ายจากการประกันภัย งบประมาณการลงทุน งบประมาณค่าใช้จ่ายดำเนินงาน และงบประมาณจัดซื้อสินทรัพย์ถาวร

**โครงสร้างการจัดการของบริษัท**

ณ วันที่ 31 ธันวาคม 2559 โครงสร้างการจัดการของบริษัท สามารถแสดงได้ดังนี้

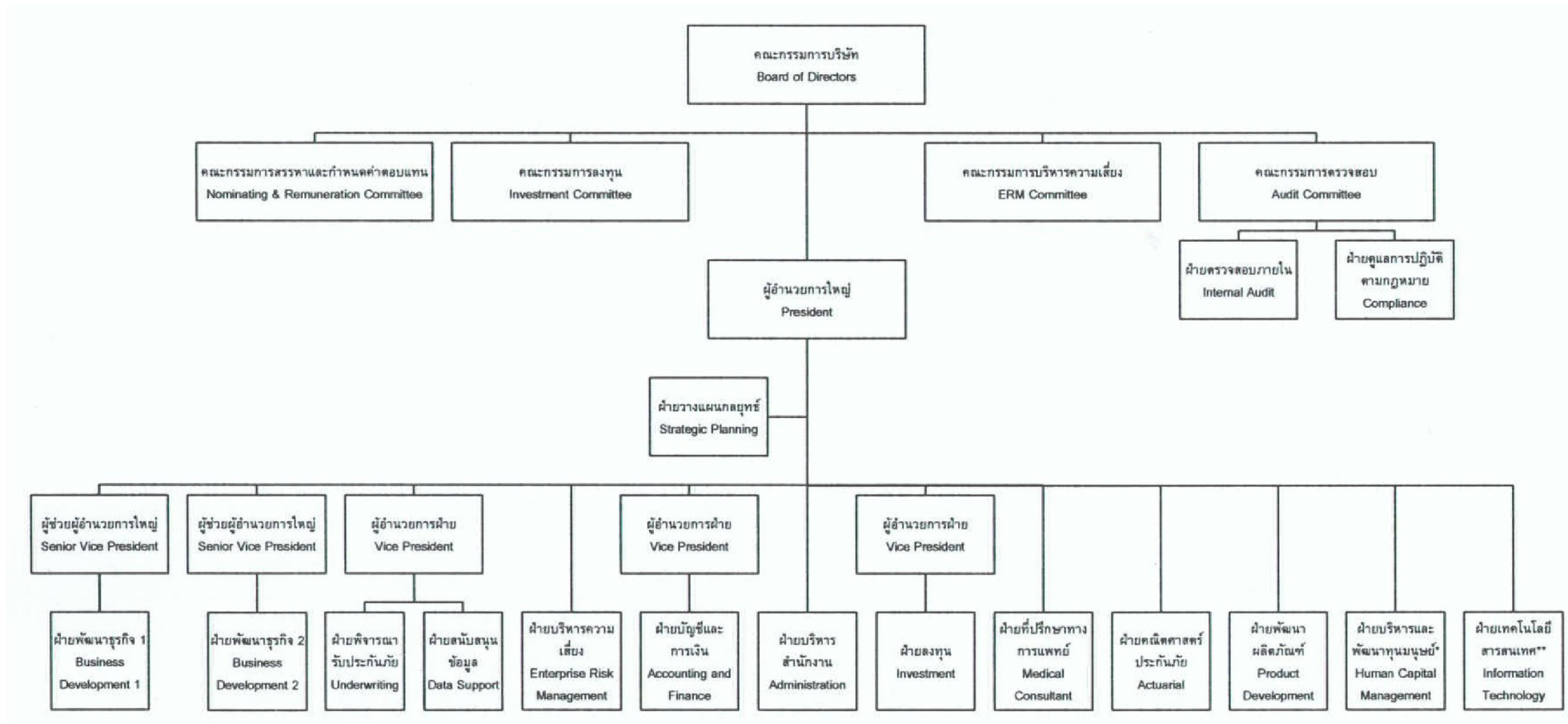

หมายเหตุ: ฝ่ายบริหารและพัฒนาทุนมนุษย์ ใช้บริการจาก บมจ. ไทยรับประกันภัยต่อ  
ฝ่ายเทคโนโลยีสารสนเทศ ใช้บริการบริษัท ไทยรี เซอร์วิสเชส จำกัด

### 8.3 เลขานุการบริษัท

คณะกรรมการบริษัท ได้มีมติแต่งตั้งให้นางสาวดวงนพร เพิ่มนำลาภ ดำรงตำแหน่งเป็นเลขานุการบริษัท ตั้งแต่วันที่ 7 ธันวาคม 2555 โดยคุณสมบัติของผู้ดำรงตำแหน่งเป็นเลขานุการบริษัทปรากฏในเอกสารแนบ 1

เลขานุการบริษัทมีหน้าที่หลักในการจัดทำและเก็บรักษาทะเบียนกรรมการ หนังสือนัดประชุมคณะกรรมการ รายงานการประชุมคณะกรรมการ รายงานประจำปีของบริษัท หนังสือนัดประชุมผู้ถือหุ้น รายงานการประชุมผู้ถือหุ้น รวมทั้งเก็บรักษารายงานการมีส่วนได้เสียที่รายงานโดยกรรมการหรือผู้บริหาร ดำเนินการอื่นๆ ตามที่คณะกรรมการกำกับตลาดทุนประกาศกำหนด และจัดส่งสำเนารายงานการมีส่วนได้เสียตามมาตรา 89/14 ซึ่งจัดทำโดยกรรมการให้ประธานกรรมการและประธานกรรมการตรวจสอบทราบภายในเจ็ดวันทำการนับแต่วันที่บริษัท ได้รับรายงานนั้น

นอกจากนี้ เลขานุการบริษัท ยังมีหน้าที่ดังต่อไปนี้

1. ให้คำแนะนำเบื้องต้นแก่กรรมการในข้อกฎหมาย ระเบียบข้อบังคับต่างๆ ของบริษัท ที่คณะกรรมการต้องการทราบและติดตามให้มีการปฏิบัติตามอย่างถูกต้องสม่ำเสมอ รวมถึงการรายงานการเปลี่ยนแปลงในข้อกำหนดกฎหมายที่มีนัยสำคัญแก่คณะกรรมการ
2. จัดประชุมผู้ถือหุ้นและประชุมคณะกรรมการให้เป็นไปตามกฎหมาย ข้อบังคับของบริษัท และข้อพึงปฏิบัติต่างๆ
3. บันทึกรายงานการประชุมผู้ถือหุ้น และการประชุมของคณะกรรมการบริษัท รวมทั้งติดตามให้มีการปฏิบัติตามมติที่ประชุมผู้ถือหุ้น และที่ประชุมคณะกรรมการบริษัท
4. ดูแลให้มีการเปิดเผยข้อมูลและรายงานสารสนเทศในส่วนที่รับผิดชอบต่อหน่วยงานที่กำกับบริษัท ตามระเบียบและข้อกำหนดของหน่วยงานทางการ
5. ดูแลกิจกรรมของคณะกรรมการบริษัท และดำเนินการเรื่องอื่นๆ ตามที่กฎหมายกำหนด หรือตามที่ได้รับมอบหมายจากคณะกรรมการบริษัท หรือตามที่คณะกรรมการกำกับตลาดทุนประกาศกำหนด

### 8.4 ค่าตอบแทนกรรมการและผู้บริหาร

คณะกรรมการสรรหาและกำหนดค่าตอบแทนเป็นผู้พิจารณาค่าตอบแทนของกรรมการและผู้บริหารระดับสูง โดยค่าตอบแทนกรรมการจะนำเสนอขออนุมัติจากที่ประชุมผู้ถือหุ้น ส่วนค่าตอบแทนของผู้บริหารระดับสูงจะนำเสนอขออนุมัติจากที่ประชุมคณะกรรมการ ซึ่งเกณฑ์การพิจารณากำหนดค่าตอบแทนจะอยู่ในระดับที่เทียบได้กับระดับที่จ่ายอยู่ในธุรกิจเหมาะสมกับภาระหน้าที่ความรับผิดชอบและเพียงพอที่จะจูงใจและรักษาบุคลากรที่มีคุณภาพไว้ได้ กรรมการที่ได้รับมอบหมายให้มีหน้าที่เป็นคณะกรรมการชุดย่อยชุดต่างๆ จะได้รับค่าตอบแทนเพิ่ม ทั้งนี้การพิจารณากำหนดค่าตอบแทนผู้บริหารระดับสูงแต่ละราย คณะกรรมการจะมีการประเมินผลการปฏิบัติงานเป็นประจำทุกปีและนำผลที่ได้มาใช้ในการกำหนดผลตอบแทนด้วย

#### 8.4.1 ค่าตอบแทนที่เป็นตัวเงิน

##### ค่าตอบแทนกรรมการ

ในปี 2559 ค่าตอบแทนกรรมการตามมติที่ประชุมสามัญผู้ถือหุ้นครั้งที่ 5 เมื่อวันที่ 22 เมษายน 2559 โดยมีรายละเอียดดังตารางต่อไปนี้

คณะกรรมการ	ค่าตอบแทนรายเดือน (ต่อท่าน)		ค่าเบี้ยประชุมต่อครั้ง (ต่อท่าน)*		ค่าบำเหน็จ (ต่อท่าน)
	ประธาน กรรมการ	กรรมการ	ประธาน กรรมการ	กรรมการ	
คณะกรรมการบริษัท	-ไม่มี-	-ไม่มี-	20,000	20,000	ไม่เกิน 3.0 ล้านบาท จัดสรรให้ประธานกรรมการ และประธานกรรมการบริหาร ท่านละ 2 ส่วน กรรมการท่านอื่น ท่านละ 1 ส่วน

คณะกรรมการ	ค่าตอบแทนรายเดือน (ต่อท่าน)		ค่าเบี้ยประชุมต่อครั้ง (ต่อท่าน)*		ค่าบำเหน็จ (ต่อท่าน)
	ประธาน กรรมการ	กรรมการ	ประธาน กรรมการ	กรรมการ	
คณะกรรมการตรวจสอบ	-ไม่มี-	-ไม่มี-	30,000	20,000	-ไม่มี-
คณะกรรมการสรรหาและ กำหนดค่าตอบแทน	-ไม่มี-	-ไม่มี-	20,000	20,000	-ไม่มี-
คณะกรรมการลงทุน	-ไม่มี-	-ไม่มี-	20,000	20,000	-ไม่มี-
คณะกรรมการบริหาร	-ไม่มี-	-ไม่มี-	30,000	-ไม่มี-	-ไม่มี-

หมายเหตุ \*ค่าเบี้ยประชุมต่อครั้งต่อท่าน จะจ่ายให้แก่กรรมการที่เข้าร่วมประชุมเท่านั้น

### ค่าตอบแทนกรรมการ<sup>1</sup> เป็นรายบุคคลในปี 2559 สรุปได้ดังนี้

รายชื่อกรรมการ	ค่า บำเหน็จ กรรมการ	ค่าเบี้ยประชุมกรรมการ (บาท)					รวม
		คณะ กรรม การ บริษัท	คณะ กรรม การ ตรวจสอบ	คณะ กรรม การ บริหาร <sup>2</sup>	คณะ กรรม การ ลงทุน	คณะกรรมการ สรรหา และกำหนด ค่าตอบแทน	
1. นายสุจินต์ หวังหลี่	600,000	120,000	-	-	20,000	740,000	
2. นายสุรัชย์ ศิริวัลลภ	600,000	20,000	-	120,000		740,000	
3. ดร.กอบร กฤตยาภิรม	300,000	120,000	80,000	-	80,000	580,000	
4. นายสุทธิ รัตติงสรรค์	300,000	120,000	-	-	20,000	440,000	
5. นายชโล เฟื่องอารมย์	300,000	80,000	120,000	-	60,000	560,000	
6. ดร.อภิรักษ์ ไทพัฒนกุล	300,000	100,000	80,000	-	80,000	560,000	
7. นายโอฬาร วงศ์สุรพิเชษฐ์	300,000	20,000	-	-		320,000	
8. นายจีรพันธ์ อัคระธนากุล	300,000	-	-	-		300,000	
9. นายโซน โสภณพานิช	-	20,000				20,000	
10. นางนัญชกร สุวรรณสถิตย์	-	60,000				60,000	
11. นางสาวณวดี เรืองรัตนเมธี	-	60,000				60,000	
12. นางคมคาย ฐุสรานนท์	-	60,000			20,000	80,000	
13. นางสาวดวงนพร เพิ่มนำลาก					20,000	20,000	
รวม	3,000,000	780,000	280,000	120,000	60,000	4,480,000	

หมายเหตุ: <sup>1</sup> ค่าตอบแทนกรรมการ ไม่รวมค่าตอบแทนในฐานะผู้บริหาร และไม่มีค่าตอบแทนให้แก่คณะกรรมการบริหารความเสี่ยง

<sup>2</sup> ค่าเบี้ยประชุมคณะกรรมการบริหาร จ่ายเฉพาะประธานกรรมการบริหารเท่านั้น

<sup>3</sup> กรรมการลำดับที่ 2,5,7-9 ลาออกจากการเป็นกรรมการในระหว่างปี 2559

### ค่าตอบแทนผู้บริหาร

ในปี 2559 บริษัท ได้จ่ายค่าตอบแทนประกอบด้วย เงินเดือนและโบนัสให้กับผู้บริหารจำนวน 5 ราย รวมทั้งสิ้น 19.4 ล้านบาท

### 8.4.2 ค่าตอบแทนอื่น

#### ค่าตอบแทนอื่นของกรรมการ

- ไม่มี-

#### ค่าตอบแทนอื่นผู้บริหาร



บริษัท ได้จัดให้มีกองทุนสำรองเลี้ยงชีพให้แก่ผู้บริหารโดยบริษัท ได้สมทบในอัตราส่วนร้อยละ 5-10 ของเงินเดือน โดยในปี 2559 บริษัท ได้จ่ายเงินสมทบกองทุนสำรองเลี้ยงชีพสำหรับผู้บริหาร 5 ราย รวมทั้งสิ้น 1.3 ล้านบาท

## 8.5 บุคลากร

### 8.5.1 จำนวนพนักงาน

จำนวนพนักงานของกลุ่มบริษัท ณ วันที่ 31 ธันวาคม 2559 มีจำนวนทั้งสิ้น 26 คน แยกเป็นจำนวนพนักงานในหน่วยงานหลัก ดังนี้

	จำนวนพนักงาน
พัฒนาธุรกิจ	6
ระบบปฏิบัติการ	11
บัญชีและการเงิน	4
อื่นๆ	5
รวมทั้งสิ้น	26

### 8.5.2 ค่าตอบแทนพนักงาน

บริษัทมีนโยบายจ่ายค่าตอบแทนพนักงานทุกระดับอย่างเหมาะสมและเป็นธรรม สามารถแข่งขันได้กับบริษัทในกลุ่มประกันภัย โดยมีการร่วมสำรวจค่าจ้างกับบริษัทในกลุ่มประกันภัยอยู่เสมอเพื่อรักษาความสามารถในการแข่งขันในการบริหารค่าจ้าง นอกจากนี้ บริษัท ได้มีการทบทวน และปรับปรุงแนวทางการประเมินผลตอบแทนของพนักงานให้มีความสอดคล้องกับผลการดำเนินงานของบริษัท เป็นระยะๆ โดยในปี 2559 บริษัท ได้ใช้วิธีการประเมินผลพนักงานเป็นรายบุคคลแบบใหม่ เพื่อให้สอดคล้องกับผลการดำเนินงานของบริษัท รวมถึงการประเมิน Competency ให้สอดคล้องกับวัฒนธรรมองค์กร และความสำเร็จของบริษัทมากยิ่งขึ้น ซึ่งผลการประเมินเป็นรายบุคคลนี้ จะใช้เป็นข้อมูลหลักที่นำมาใช้พิจารณาปรับค่าตอบแทนประจำปี และความก้าวหน้าในสายอาชีพของพนักงาน

ค่าตอบแทนรวมของพนักงานนอกเหนือจากเงินเดือนตามปกติแล้ว ยังมีสวัสดิการอื่นอันประกอบด้วย โบนัส เงินช่วยเหลือพิเศษ เงินสมทบกองทุนสำรองเลี้ยงชีพที่จ่ายสมทบในอัตราร้อยละ 5 – 10 ขึ้นอยู่กับอายุงาน ค่ารักษาพยาบาล เงินสมทบประกันสังคม เงินสมทบโครงการผลประโยชน์พนักงาน การประกันชีวิต อุบัติเหตุและสุขภาพ รวมถึงค่าใช้จ่ายในการพัฒนาบุคลากร ในปี 2559 บริษัท ได้จ่ายค่าตอบแทนให้แก่พนักงานจำนวนทั้งสิ้น 40 ล้านบาท โดยมีข้อมูลตามตารางดังต่อไปนี้

หน่วย: ล้านบาท

ค่าตอบแทนของพนักงาน (ล้านบาท)	ธุรกิจประกันภัย
เงินเดือนและค่าแรง	34.9
เงินประกันสังคม	0.2
เงินสมทบเข้ากองทุนสำรองเลี้ยงชีพ (ในส่วนของบริษัท)	1.9
ผลประโยชน์หลังออกจากงาน	0.3
ค่าตอบแทนอื่นๆ	2.9
รวม	40.2

### 8.5.3 นโยบายการพัฒนาบุคลากร

บริษัทตระหนักและให้ความสำคัญกับเรื่องการพัฒนาบุคลากรเป็นอย่างมาก จึงได้จัดทำการสำรวจความต้องการการพัฒนาบุคลากรของพนักงานแต่ละคนขึ้นอย่างเป็นรูปธรรม เพื่อมุ่งเน้นพัฒนาให้พนักงานได้พัฒนาทักษะที่จำเป็นในการทำงาน รวมถึงการเตรียมความพร้อมเพื่อความก้าวหน้าในสายอาชีพอีกด้วย นอกจากนี้ บริษัทยังมุ่งเน้นถึงการพัฒนา Soft Skills ที่เน้นการทำงานเป็นทีม มีมาตรฐานและจริยธรรมที่ดี มีทัศนคติที่ดีต่อการทำงาน มีความรู้สึกร่วมเป็นเจ้าของ รู้จักคิดอย่างสร้างสรรค์ และสามารถให้บริการลูกค้าอย่างมีประสิทธิภาพ รวมถึงการให้ทุนการศึกษาต่อทั้งในและต่างประเทศในหลักสูตรสาขาวิชาที่จำเป็น รวมถึงการให้สวัสดิการเงินกู้ยืมเพื่อศึกษาต่อที่มีอัตราดอกเบี้ยผ่อนปรน ในปี 2559 ที่พนักงานได้รับการฝึกอบรมทั้งในและต่างประเทศ จำนวน 55 หลักสูตร สรุปได้ดังนี้

ประเภทการอบรม	จำนวนหลักสูตร	จำนวนผู้เข้าอบรม
ในประเทศจัดโดย - สถาบันภายนอก	46	26
- บริษัท	3	17
ต่างประเทศ	2	2
เรียนทางไกลในหลักสูตรที่เกี่ยวข้องกับการ ประกันภัย (LOMA, CII, ANZIF, CAS)	4	3
รวม	55	48

นอกเหนือจากแผนงานในการพัฒนาบุคลากรตามปกติที่กล่าวถึงข้างต้นแล้ว บริษัทได้เล็งเห็นถึงความสำคัญของผู้บริหารระดับกลาง ในการที่จะต้องรับเอาเป้าหมาย นโยบายและแผนงานจากผู้บริหารระดับสูง ไปปฏิบัติให้เกิดผล รวมถึงการบริหารและจัดการการทำงานภายในหน่วยงานที่ตนรับผิดชอบให้มีประสิทธิภาพ และเตรียมความพร้อมให้ผู้บริหารระดับกลางเหล่านี้เพื่อเป็นผู้บริหารระดับสูงที่มีความสามารถในอนาคต ดังนั้นในปี 2559 บริษัทจึงได้ริเริ่มโครงการพัฒนาผู้บริหารระดับกลาง โดยคำนึงถึงความต้องการการพัฒนาผู้บริหารระดับกลางเป็นรายบุคคล โดยจัดทำแผนระยะยาวในการพัฒนาเป็นรายบุคคล (Individual Development Plan) มอบหมายงานที่ท้าทายและเหมาะสมให้ และมีการประเมินผลความสำเร็จเป็นรายบุคคล รวมถึงมีการติดตามการพัฒนาอย่างใกล้ชิดจากหน่วยงานบริหารและพัฒนาทุนมนุษย์

กลางปี 2559 บริษัทได้มีกลยุทธ์ 3D&I เพื่อการเปลี่ยนแปลงพฤติกรรมการทำงานของพนักงาน โดยมีวัตถุประสงค์เพื่อสร้างวัฒนธรรมองค์กรสู่องค์กรแห่งนวัตกรรมที่ยั่งยืน เพื่อให้องค์กรพร้อมรับมือกับการแข่งขันทางธุรกิจในปัจจุบัน โดยได้ว่าจ้างที่ปรึกษาที่มีความเชี่ยวชาญด้านการเปลี่ยนแปลงวัฒนธรรมองค์กร และคัดเลือกพนักงานกลุ่มที่มีศักยภาพ จัดการอบรมเพิ่มความรู้ และจัดทำแผนงานเพื่อริเริ่มการเปลี่ยนแปลงในองค์กร โดยมีการประเมินผลสำเร็จเป็นระยะๆ ในภาพรวม

### 8.5.4 ปัญหาข้อพิพาทด้านแรงงาน

บริษัทไม่มีข้อพิพาททางกฎหมายหรือคดีฟ้องร้องใดที่เกี่ยวกับข้อพิพาทแรงงานแต่อย่างใด

## 9.0 การกำกับดูแลกิจการ

### 9.1 นโยบายการกำกับดูแลกิจการที่ดี

คณะกรรมการของบริษัท ไทยรีประกันชีวิต จำกัด (มหาชน) มีความเห็นพ้องกันว่า องค์กรหรือธุรกิจใดๆ จะสามารถเติบโตอย่างมั่นคงยั่งยืนได้ จำเป็นต้องมีระบบการกำกับดูแลกิจการที่ดี เหมาะสมกับสถานะภาพขององค์กรนั้น ๆ ซึ่งเป็นพื้นฐานที่สำคัญของการดำเนินงานที่มีประสิทธิภาพ เสริมสร้างคุณประโยชน์แก่ผู้มีส่วนได้เสียทุกฝ่าย ดังนั้น คณะกรรมการบริษัทจึงมีความมุ่งมั่นในการดำเนินธุรกิจตามหลักการกำกับดูแลกิจการและการบริหารจัดการที่ดี มีจริยธรรมในการดำเนินธุรกิจ มีความโปร่งใส โดยมุ่งเน้นการสร้างคุณค่าให้กับผู้ถือหุ้น พนักงาน ลูกค้า คู่ค้า และผู้มีส่วนได้เสียทุกฝ่าย บริษัทจึงได้กำหนดเป็นนโยบายการกำกับดูแลกิจการที่ดี เพื่อให้กรรมการ ผู้บริหาร และพนักงาน ยึดถือเป็นแนวปฏิบัติในการดำเนินงาน ดังนี้

1. คณะกรรมการบริษัท ผู้บริหาร และพนักงาน จะปฏิบัติหน้าที่ด้วยความมุ่งมั่น ความซื่อสัตย์สุจริต และความรับผิดชอบ เพื่อประโยชน์สูงสุดของบริษัท โดยยึดถือหลักการกำกับดูแลกิจการที่ดี และจริยธรรมธุรกิจเป็นแนวปฏิบัติในการดำเนินงาน
2. คณะกรรมการบริษัท มีบทบาทสำคัญในการกำหนดวิสัยทัศน์ กลยุทธ์ นโยบาย โครงสร้างการบริหารจัดการ และแผนงานที่สำคัญของบริษัท รวมทั้งต้องดำเนินการเพื่อให้มั่นใจว่าระบบควบคุมภายใน ระบบบัญชี-การเงิน และรายงานทางการเงิน มีความน่าเชื่อถือ
3. คณะกรรมการบริษัทและผู้บริหาร จะต้องเป็นผู้นำในเรื่องจริยธรรม และเป็นตัวอย่างในการปฏิบัติหน้าที่ด้วยความมุ่งมั่น ความซื่อสัตย์สุจริต ตามหลักการกำกับดูแลกิจการที่ดี
4. คณะกรรมการบริษัท ผู้บริหาร และพนักงาน ต้องยึดมั่นในความเป็นธรรมโดยปฏิบัติต่อผู้มีส่วนได้เสียทุกฝ่ายอย่างเท่าเทียมกัน พร้อมทั้งดูแลควบคุม ป้องกัน และแก้ไขปัญหาความขัดแย้งทางผลประโยชน์ที่อาจเกิดขึ้น
5. คณะกรรมการบริษัท ผู้บริหาร และพนักงาน จะยึดมั่นตามนโยบายการต่อต้านทุจริต
6. คณะกรรมการบริษัท ต้องให้ผู้ถือหุ้นได้รับการปฏิบัติอย่างเท่าเทียมกัน มีสิทธิในการเข้าถึงข้อมูลสารสนเทศ และมีช่องทางที่เหมาะสมในการสื่อสารกับบริษัท รวมทั้งจัดให้มีนักลงทุนสัมพันธ์ เพื่อรับผิดชอบการให้ข้อมูลแก่นักลงทุนและประชาชนทั่วไป
7. คณะกรรมการบริษัทและผู้บริหาร ต้องจัดให้มีการคัดสรรบุคลากรทุกระดับอย่างเหมาะสม และมีกระบวนการสรรหาที่โปร่งใส เป็นธรรม

การปฏิบัติตามนโยบายการกำกับดูแลกิจการที่ดีของบริษัท ถือเป็นดัชนีชี้วัดที่สำคัญในการประเมินผลการบริหารจัดการธุรกิจของคณะกรรมการบริษัท ผู้บริหาร รวมถึงการประเมินผลการปฏิบัติงานของพนักงานทุกคน

บริษัทส่งเสริมให้เกิดการปฏิบัติตามหลักการกำกับดูแลกิจการที่ดีและจริยธรรมธุรกิจ มีการสื่อสารให้กรรมการ ผู้บริหาร และพนักงานทุกคน ตระหนักและรับทราบโดยทั่วกัน ถึงความสำคัญของการกำกับดูแลกิจการที่ดี และจริยธรรมธุรกิจ โดยให้พนักงานทุกคนได้ศึกษา ทำความเข้าใจ และลงนามรับทราบ เพื่อยึดถือเป็นแนวปฏิบัติในการดำเนินงาน พร้อมทั้งเผยแพร่นโยบายการกำกับดูแลกิจการที่ดีไว้บนเว็บไซต์บริษัท รวมถึงมีการติดตามผลการปฏิบัติตามนโยบายการกำกับดูแลกิจการในภาพรวม โดยมอบหมายให้ผู้ที่เกี่ยวข้องไปดำเนินการและรายงานให้คณะกรรมการทราบ เช่น ได้มอบหมายให้คณะกรรมการตรวจสอบเป็นผู้ดูแลเรื่องความขัดแย้งทางผลประโยชน์ การควบคุมและตรวจสอบภายใน การปฏิบัติตามกฎเกณฑ์ของกฎหมายและระเบียบข้อบังคับของหน่วยงานที่เกี่ยวข้องและรายงานผลให้คณะกรรมการทราบเป็นประจำทุกไตรมาส มอบหมายให้เลขานุการบริษัทเป็นผู้ดูแลเรื่องรายงานการถือหลักทรัพย์ของกรรมการและฝ่ายบริหาร และรายงานผลให้คณะกรรมการทราบเป็นประจำทุกไตรมาส เป็นต้น

## 9.2 คณะกรรมการชุดย่อย

1. คณะกรรมการบริษัทสามารถจัดให้มีคณะกรรมการชุดย่อยในด้านต่างๆ เพื่อช่วยศึกษาและกลั่นกรองรายละเอียดและได้กำหนด คุณสมบัติ และขอบเขตหน้าที่ความรับผิดชอบของคณะกรรมการชุดย่อยเฉพาะเรื่องไว้อย่างชัดเจน ทั้งนี้ ในแต่ละคณะกรรมการชุดย่อยจะมีการประชุมประเมินผลการดำเนินงานหรือทบทวนนโยบายต่าง ๆ อย่างน้อยปีละ 1 ครั้ง
2. ประธานคณะกรรมการจะไม่ทำหน้าที่เป็นประธานในคณะกรรมการชุดย่อย เพื่อให้การทำหน้าที่ของคณะกรรมการชุดย่อยมีความเป็นอิสระอย่างแท้จริง

### รายชื่อและขอบเขตอำนาจหน้าที่ของคณะกรรมการชุดย่อย

คณะกรรมการบริษัทได้แต่งตั้งคณะกรรมการชุดย่อยชุดต่างๆ เพื่อช่วยเพิ่มประสิทธิภาพการบริหารงานของคณะกรรมการในการกำกับดูแลการดำเนินงานของบริษัท และทำหน้าที่ติดตามเรื่องสำคัญที่เกิดขึ้นเป็นประจำหรือเรื่องที่ต้องการการดูแลอย่างใกล้ชิด ปัจจุบันบริษัทมีคณะกรรมการชุดย่อยประจำรวม 4 คณะ ได้แก่ คณะกรรมการตรวจสอบ คณะกรรมการบริหารความเสี่ยง คณะกรรมการลงทุน และคณะกรรมการสรรหาและกำหนดค่าตอบแทน โดยมีการกำหนดองค์ประกอบสมาชิก ขอบเขตหน้าที่ความรับผิดชอบของคณะกรรมการชุดย่อยแต่ละชุดไว้อย่างชัดเจน ดังนี้

#### 9.2.1 คณะกรรมการตรวจสอบ

จัดตั้งขึ้นเมื่อวันที่ 5 พฤศจิกายน 2555 ปัจจุบันประกอบด้วยกรรมการอิสระจำนวน 3 ท่าน มีวาระการดำรงตำแหน่งคราวละ 3 ปี ณ วันที่ 31 ธันวาคม 2559 คณะกรรมการตรวจสอบ มีจำนวน 3 ท่าน ดังนี้

ชื่อ	ตำแหน่ง
1. ดร.กมลพร กฤตยาภิรม	กรรมการอิสระและประธานกรรมการตรวจสอบ
2. ดร.อภิรักษ์ ไทพัฒนกุล	กรรมการอิสระและกรรมการตรวจสอบ
3. นางคมคาย ชูสรานนท์	กรรมการอิสระและกรรมการตรวจสอบ

บริษัทมีกรรมการตรวจสอบที่มีความรู้ด้านบัญชีและการเงิน เพื่อทำหน้าที่ตรวจสอบและกำกับดูแลการดำเนินงานของบริษัท รวมถึงกำกับดูแลรายงานทางการเงิน ระบบควบคุมภายใน การคัดเลือกผู้ตรวจสอบบัญชี และการพิจารณาข้อขัดแย้งทางผลประโยชน์ จำนวน 2 ท่าน คือ ดร.อภิรักษ์ ไทพัฒนกุล และดร.กมลพร กฤตยาภิรม

#### วาระการดำรงตำแหน่งของกรรมการตรวจสอบ

ประธานกรรมการตรวจสอบและกรรมการตรวจสอบมีวาระดำรงตำแหน่งคราวละ 3 ปี ทั้งนี้ เมื่อครบกำหนดวาระการดำรงตำแหน่งดังกล่าว ประธานกรรมการตรวจสอบและกรรมการตรวจสอบที่พ้นจากตำแหน่งตามวาระอาจได้รับการแต่งตั้งให้กลับเข้าดำรงตำแหน่งได้อีก

#### ขอบเขตอำนาจหน้าที่ของคณะกรรมการตรวจสอบ

1. สอบทานให้บริษัทมีการรายงานทางการเงินอย่างถูกต้องและเปิดเผยอย่างเพียงพอ โดยประสานงานกับผู้สอบบัญชีภายนอกของบริษัท และผู้บริหารที่รับผิดชอบในการจัดทำรายงานทางการเงินทั้งรายไตรมาสและประจำปี
2. เสนอแนะให้ผู้สอบบัญชีสอบทานหรือตรวจสอบรายการใดๆ ที่เห็นว่าจำเป็นและเป็นเรื่องสำคัญในระหว่างการตรวจสอบบัญชีของบริษัท
3. สอบทานให้บริษัทมีระบบควบคุมภายใน (Internal Control) และระบบการตรวจสอบภายใน (Internal Audit) ที่มีความเหมาะสมและมีประสิทธิผล และพิจารณาความเป็นอิสระของหน่วยงานตรวจสอบภายในตลอดจนเสนอความเห็นชอบ

- ในการพิจารณาแต่งตั้ง โยกย้าย เลิกจ้างหัวหน้าหน่วยงานตรวจสอบภายใน หรือหน่วยงานอื่นใดที่รับผิดชอบเกี่ยวกับการตรวจสอบภายใน และให้ความเห็นชอบแผนงาน งบประมาณ และอัตรากำลังของหน่วยงานตรวจสอบภายใน
4. สอบทานการปฏิบัติงานของบริษัทให้เป็นไปตามกฎหมายว่าด้วยหลักทรัพย์และตลาดหลักทรัพย์ รวมถึงประกาศคณะกรรมการกำกับหลักทรัพย์และตลาดหลักทรัพย์ ประกาศคณะกรรมการกำกับตลาดทุน ประกาศคณะกรรมการตลาดหลักทรัพย์แห่งประเทศไทย ข้อกำหนดของตลาดหลักทรัพย์แห่งประเทศไทย และกฎหมายอื่นใดที่เกี่ยวข้องกับธุรกิจของบริษัท
  5. พิจารณา คัดเลือก และเสนอแต่งตั้งบุคคลซึ่งมีความเป็นอิสระเพื่อทำหน้าที่เป็นผู้สอบบัญชีของบริษัท รวมถึงเสนอคำตอบแทนของผู้สอบบัญชีของบริษัท รวมทั้งเข้าร่วมประชุมกับผู้สอบบัญชีโดยไม่มีฝ่ายจัดการเข้าร่วมประชุมด้วยอย่างน้อยปีละ 1 ครั้ง
  6. พิจารณารายการที่เกี่ยวข้องกัน รายงานการได้มาหรือจำหน่ายไปซึ่งสินทรัพย์ หรือรายการที่อาจมีความขัดแย้งทางผลประโยชน์ให้มีความถูกต้องและเป็นไปตามกฎหมาย ประกาศและข้อกำหนดของคณะกรรมการกำกับหลักทรัพย์และตลาดหลักทรัพย์ คณะกรรมการกำกับตลาดทุน คณะกรรมการตลาดหลักทรัพย์แห่งประเทศไทย และตลาดหลักทรัพย์แห่งประเทศไทย รวมถึงหน่วยงานอื่นที่เกี่ยวข้อง ทั้งนี้เพื่อให้มั่นใจว่ารายการดังกล่าวมีความสมเหตุสมผล และเป็นประโยชน์สูงสุดต่อบริษัท
  7. สอบทานให้บริษัทมีนโยบายการบริหารความเสี่ยง และช่วยกรรมการบริษัทในการกำกับดูแลให้มีการปฏิบัติตามนโยบายและแนวทางการบริหารความเสี่ยงที่เหมาะสมมีประสิทธิภาพ
  8. จัดทำรายงานกิจกรรมของคณะกรรมการตรวจสอบโดยเปิดเผยไว้ในรายงานประจำปีของบริษัท ซึ่งรายงานดังกล่าวต้องลงนามโดยประธานคณะกรรมการตรวจสอบและรายงานดังกล่าวต้องประกอบด้วยข้อมูลอย่างน้อยดังต่อไปนี้
    - (ก) ความเห็นเกี่ยวกับความถูกต้อง ครบถ้วน เป็นที่เชื่อถือได้ของรายงานทางการเงินของ บริษัท
    - (ข) ความเห็นเกี่ยวกับความเพียงพอของระบบการควบคุมภายในของบริษัท
    - (ค) ความเห็นเกี่ยวกับการปฏิบัติตามกฎหมายว่าด้วยหลักทรัพย์และตลาดหลักทรัพย์ ซึ่งรวมถึง ประกาศและข้อกำหนดของคณะกรรมการกำกับหลักทรัพย์และตลาดหลักทรัพย์ คณะกรรมการกำกับตลาดทุน คณะกรรมการตลาดหลักทรัพย์แห่งประเทศไทย และตลาดหลักทรัพย์แห่งประเทศไทย รวมถึงกฎหมายอื่นใดที่เกี่ยวข้องกับธุรกิจของบริษัท
    - (ง) ความเห็นเกี่ยวกับความเหมาะสมของผู้สอบบัญชี
    - (จ) ความเห็นเกี่ยวกับรายการที่อาจมีความขัดแย้งทางผลประโยชน์
    - (ฉ) จำนวนการประชุมคณะกรรมการตรวจสอบและการเข้าร่วมประชุมของกรรมการตรวจสอบแต่ละท่าน
    - (ช) ความเห็นหรือข้อสังเกตโดยรวมที่คณะกรรมการตรวจสอบได้รับจากการปฏิบัติหน้าที่ตามกฎหมาย (charter)
    - (ซ) รายการอื่นใดที่เห็นว่าผู้ถือหุ้นของบริษัท และผู้ลงทุนทั่วไปควรทราบภายใต้ขอบเขตหน้าที่และความรับผิดชอบที่ได้รับมอบหมายจากคณะกรรมการบริษัท
  9. ปฏิบัติการอื่นใดตามที่คณะกรรมการของบริษัทมอบหมายด้วยความเห็นชอบของคณะกรรมการตรวจสอบ

## 9.2.2 คณะกรรมการบริหารความเสี่ยง

จัดตั้งขึ้นเมื่อวันที่ 1 ธันวาคม 2555 ปัจจุบันประกอบด้วยกรรมการและผู้อำนวยการใหญ่เป็นประธาน และมีผู้บริหารระดับสูงในสายงานต่างๆ ร่วมกันเป็นกรรมการ โดยอยู่ภายใต้การกำกับดูแลของคณะกรรมการตรวจสอบ คณะกรรมการบริหารความเสี่ยงมีหน้าที่และความรับผิดชอบดังนี้

1. นำเสนอวิธีการในการบริหารความเสี่ยง นโยบายความเสี่ยง และความเสี่ยงที่ยอมรับได้
2. ติดตามผลการปฏิบัติตามนโยบายความเสี่ยงและความเพียงพอของการควบคุม
3. ติดตามความเสี่ยงรวมขององค์กรเทียบกับความเสี่ยงที่ยอมรับได้

4. รายงานผลการบริหารความเสี่ยงต่อคณะกรรมการตรวจสอบ
5. ควบคุมดูแลการบริหารความเสี่ยงในปัจจุบันและความเสี่ยงที่จะเกิดในอนาคต

### 9.2.3 คณะกรรมการลงทุน

จัดตั้งเมื่อวันที่ 25 กุมภาพันธ์ 2557 ประกอบด้วยกรรมการหรือผู้บริหาร และบุคคลที่มีความรู้ ความเชี่ยวชาญ และประสบการณ์เกี่ยวกับการบริหารการลงทุน การบริหารความเสี่ยง หรือการวิเคราะห์หลักทรัพย์ ซึ่งอาจเป็นกรรมการ ผู้บริหาร หรือบุคคลภายนอกก็ได้ โดยคณะกรรมการเป็นผู้พิจารณาแต่งตั้ง มีวาระการดำรงตำแหน่งคราวละ 3 ปี ณ วันที่ 31 ธันวาคม 2559 คณะกรรมการลงทุนมีจำนวน 3 ท่าน ดังนี้

ชื่อ	ตำแหน่ง
1. นายสุจินต์ หวังหลี่	กรรมการลงทุน
2. นายสุทธิ รจิตรังสรรค์	กรรมการลงทุน
3. นางสาวดวงนพร เพิ่มน้ำลาภ	กรรมการลงทุน

### ขอบเขตอำนาจหน้าที่ของคณะกรรมการลงทุน

1. จัดทำกรอบนโยบายการลงทุนซึ่งครอบคลุมถึงการลงทุนและการประกอบธุรกิจอื่นของบริษัทประกันชีวิตตามที่กำหนดไว้ในประกาศคณะกรรมการกำกับและส่งเสริมการประกอบธุรกิจประกันภัย เพื่อขออนุมัติจากคณะกรรมการบริษัท
2. พิจารณานุมัติแผนการลงทุนของบริษัท ที่สอดคล้องกับกรอบนโยบายการลงทุนและกรอบนโยบายการบริหารความเสี่ยง
3. กำกับดูแลการลงทุน การบริหารเงินลงทุน ให้เป็นไปตามกรอบนโยบายการลงทุน นโยบายการบริหารความเสี่ยงรวม ระเบียบวิธีปฏิบัติเกี่ยวกับการลงทุน และข้อกำหนดของกฎหมายที่เกี่ยวข้อง
4. กำกับดูแลเรื่องธรรมาภิบาล ความโปร่งใส และการป้องกันความขัดแย้งทางผลประโยชน์ที่เกี่ยวข้องกับธุรกรรมการลงทุนของบริษัท
5. กำกับดูแลระบบงาน บุคลากร และข้อมูลที่ใช้ประกอบการลงทุนของบริษัท ให้มีความเพียงพอต่อการดำเนินงาน
6. รายงานผลการลงทุนให้คณะกรรมการบริษัททราบอย่างสม่ำเสมอ
7. ปฏิบัติงานอื่นใดตามที่คณะกรรมการบริษัทมอบหมาย

### 9.2.4 คณะกรรมการสรรหาและกำหนดค่าตอบแทน

จัดตั้งเมื่อวันที่ 26 กุมภาพันธ์ 2558 ปัจจุบันประกอบด้วยกรรมการอิสระ จำนวน 3 ท่าน ดังนี้

ชื่อ	ตำแหน่ง
1. ดร.กอบปร กฤตยาภิรณ	กรรมการอิสระและประธานกรรมการสรรหาและกำหนดค่าตอบแทน
2. ดร.อภิรักษ์ ไทพัฒนกุล	กรรมการอิสระและกรรมการสรรหาและกำหนดค่าตอบแทน
3. นางคมคาย รุสรานนท์	กรรมการอิสระและกรรมการสรรหาและกำหนดค่าตอบแทน

### ขอบเขตอำนาจหน้าที่และความรับผิดชอบของคณะกรรมการสรรหาและกำหนดค่าตอบแทน

1. งานด้านสรรหา

- (ก) พิจารณาและนำเสนอโครงสร้าง ขนาด องค์ประกอบ รวมทั้งคุณสมบัติของคณะกรรมการ และคณะกรรมการชุดย่อย
- (ข) พิจารณากำหนดนโยบาย หลักเกณฑ์ คุณสมบัติและกระบวนการสรรหากรรมการและกรรมการชุดย่อย เพื่อทดแทนกรรมการเดิมที่พ้นตำแหน่ง
- (ค) พิจารณาสรรหากรรมการและกรรมการชุดย่อยโดยพิจารณาบุคคลที่เหมาะสมที่จะมาดำรงตำแหน่งกรรมการและกรรมการชุดย่อย เพื่อเสนอคณะกรรมการพิจารณาอนุมัติและ/หรือเสนอขออนุมัติต่อที่ประชุมผู้ถือหุ้นแล้วแต่กรณี
- (ง) พิจารณาสรรหาลัทธิกรรณะและเสนอรายชื่อผู้ที่เหมาะสมเพื่อมาดำรงตำแหน่งผู้อำนวยการใหญ่ ในกรณีที่มีตำแหน่งว่างลง รวมทั้งหลักเกณฑ์และแผนในการสืบทอดตำแหน่งของผู้บริหารระดับสูงในตำแหน่งที่สำคัญ เพื่อเสนอให้คณะกรรมการบริษัทพิจารณา

ผู้บริหารระดับสูง หมายความว่า ผู้อำนวยการใหญ่ รวมถึงตำแหน่งอื่นที่จะกำหนดในอนาคต

## 2. งานด้านกำหนดคำตอบแทน

- (ก) กำหนดนโยบาย โครงสร้างผลตอบแทน และผลประโยชน์อื่น ๆ ที่จ่ายให้แก่คณะกรรมการ ที่ปรึกษา คณะกรรมการ และคณะกรรมการชุดย่อยต่างๆ โดยมีหลักเกณฑ์ที่ชัดเจนโปร่งใสและเหมาะสมกับหน้าที่ความรับผิดชอบ โดยคำนึงถึงหน้าที่ ความรับผิดชอบ และความเสี่ยงที่เกี่ยวข้อง รวมถึงให้ความสำคัญกับการเพิ่มของส่วนของผู้ถือหุ้นในระยะยาวประกอบการพิจารณาด้วย
- (ข) กำหนดนโยบายการพิจารณาค่าตอบแทนให้แก่ผู้บริหารระดับสูง โดยให้สอดคล้องกับผลการดำเนินงานของบริษัทและผลการปฏิบัติงานของผู้บริหารดังกล่าว
- (ค) พิจารณากำหนดคำตอบแทนประจำปีแก่คณะกรรมการและคณะกรรมการชุดย่อยต่างๆ ก่อนนำเสนอขออนุมัติต่อที่ประชุมผู้ถือหุ้น
- (ง) พิจารณากำหนดคำตอบแทนประจำปีแก่ผู้บริหารระดับสูงเป็นรายบุคคลก่อนนำเสนอขออนุมัติต่อคณะกรรมการ

## 3. งานด้านอื่น ๆ

- (ก) ปฏิบัติการอื่นใดตามที่คณะกรรมการมอบหมายด้วยความเห็นชอบของคณะกรรมการสรรหาและกำหนดคำตอบแทน

## 9.3 การสรรหาและแต่งตั้งกรรมการและผู้บริหารระดับสูงสุด

### 9.3.1 การสรรหาและแต่งตั้งกรรมการอิสระ

ในการสรรหากรรมการอิสระ บริษัทกำหนดหลักเกณฑ์การคัดเลือกกรรมการอิสระ โดยบุคคลซึ่งมีคุณสมบัติเป็นไปตามหลักเกณฑ์ของการสรรหากรรมการบริษัท ประกอบกับคุณสมบัติของกรรมการอิสระที่อ้างอิงจากนิยามของกรรมการอิสระของสำนักงาน ก.ล.ต. ดังนี้

#### คุณสมบัติของกรรมการอิสระ

กรรมการอิสระ หมายถึง บุคคลที่มีคุณสมบัติครบถ้วนและมีความเป็นอิสระเป็นตามเกณฑ์ขั้นต่ำที่กำหนดในประกาศคณะกรรมการ ก.ล.ต. และประกาศตลาดหลักทรัพย์แห่งประเทศไทย ที่มีผลบังคับใช้ในปัจจุบัน กล่าวคือ

1. ถือหุ้นไม่เกินร้อยละ 1 ของจำนวนหุ้นที่มีสิทธิออกเสียงทั้งหมดของบริษัท บริษัทใหญ่ บริษัทย่อย บริษัทร่วมหรือนิติบุคคลที่อาจมีความขัดแย้ง โดยให้นับจำนวนหุ้นที่ถือโดยผู้ที่เกี่ยวข้องด้วย
2. ไม่เป็นกรรมการที่มีส่วนร่วมบริหารงาน พนักงาน ลูกจ้าง ที่ปรึกษาที่ได้รับเงินเดือนประจำ หรือผู้มีอำนาจควบคุมบริษัท บริษัทใหญ่ บริษัทย่อย บริษัทร่วม หรือบริษัทย่อยลำดับเดียวกัน หรือนิติบุคคลที่อาจมีความขัดแย้ง เว้นแต่จะพ้นจากลักษณะดังกล่าวมาแล้วเป็นเวลาไม่น้อยกว่า 2 ปี

3. ไม่เป็นบุคคลที่มีความสัมพันธ์ทางสายโลหิต หรือโดยการจดทะเบียนตามกฎหมายในลักษณะที่เป็น บิดามารดา คู่สมรส พี่น้องและบุตร รวมทั้งคู่สมรสของบุตร ของผู้บริหาร ผู้ถือหุ้นรายใหญ่ ผู้มีอำนาจควบคุม หรือบุคคลที่จะได้รับการเสนอให้เป็นผู้บริหารหรือผู้มีอำนาจควบคุมของบริษัท หรือบริษัทย่อย
4. ไม่มีหรือเคยมีความสัมพันธ์ทางธุรกิจกับบริษัท บริษัทใหญ่ บริษัทย่อย บริษัทร่วม หรือนิติบุคคลที่อาจมีความขัดแย้งในลักษณะที่อาจเป็นการขัดขวางการใช้วิจรณ์ญาณอย่างอิสระของตน รวมทั้งไม่เป็นหรือเคยเป็นผู้ถือหุ้นรายใหญ่ กรรมการซึ่งไม่ใช่กรรมการอิสระ หรือผู้บริหาร ของผู้ที่มีความสัมพันธ์ทางธุรกิจกับบริษัท บริษัทใหญ่ บริษัทย่อย บริษัทร่วม หรือนิติบุคคลที่อาจมีความขัดแย้ง เว้นแต่จะได้พ้นจากการมีลักษณะดังกล่าวมาแล้วไม่น้อยกว่า 2 ปี
5. ความสัมพันธ์ทางธุรกิจตามวรรคหนึ่ง รวมถึงการทำรายการทางการค้าที่กระทำเป็นปกติเพื่อประกอบกิจการ การเช่า หรือให้เช่าอสังหาริมทรัพย์ รายการเกี่ยวกับสินทรัพย์หรือบริการ หรือการให้หรือรับความช่วยเหลือทางการเงิน ด้วยการรับหรือให้กู้ยืม การค้า ประกัน การให้สินทรัพย์เป็นหลักประกันหนี้สิน รวมถึงพฤติกรรมอื่นที่ตนเองเดียวกัน ตั้งแต่ร้อยละ 3 ของสินทรัพย์มีตัวตนสุทธิของผู้ขออนุญาตหรือตั้งแต่ยี่สิบล้านบาทขึ้นไป แล้วแต่จำนวนใดจะต่ำกว่า
6. ไม่เป็นหรือเคยเป็นผู้สอบบัญชีของบริษัท บริษัทใหญ่ บริษัทย่อย บริษัทร่วม หรือนิติบุคคลที่อาจมีความขัดแย้งและไม่เป็นผู้ถือหุ้นรายใหญ่ กรรมการซึ่งไม่ใช่กรรมการอิสระ ผู้บริหาร หรือหุ้นส่วนผู้จัดการของสำนักงานสอบบัญชี ซึ่งมีผู้สอบบัญชีของบริษัท บริษัทใหญ่ บริษัทย่อย บริษัทร่วม หรือนิติบุคคลที่อาจมีความขัดแย้งสังกัดอยู่ เว้นแต่จะได้พ้นจากการมีลักษณะดังกล่าวมาแล้วไม่น้อยกว่า 2 ปี
7. ไม่เป็นหรือเคยเป็นผู้ให้บริการทางวิชาชีพใดๆ ซึ่งรวมถึงการให้บริการที่ปรึกษากฎหมายหรือที่ปรึกษาทางการเงิน ซึ่งได้รับค่าตอบแทนเกินกว่าสองล้านบาทต่อปีจากบริษัท บริษัทใหญ่ บริษัทย่อย บริษัทร่วม หรือนิติบุคคลที่อาจมีความขัดแย้ง ทั้งนี้ ในกรณีที่ผู้ให้บริการทางวิชาชีพเป็นนิติบุคคล ให้รวมถึงการเป็นผู้ถือหุ้นรายใหญ่ กรรมการซึ่งไม่ใช่กรรมการอิสระ ผู้บริหารหรือหุ้นส่วนผู้จัดการของผู้ให้บริการทางวิชาชีพนั้นด้วย เว้นแต่จะได้พ้นจากการมีลักษณะดังกล่าวมาแล้วไม่น้อยกว่า 2 ปี
8. ไม่เป็นกรรมการที่ได้รับการแต่งตั้งขึ้นเพื่อเป็นตัวแทนของกรรมการบริษัท ผู้ถือหุ้นรายใหญ่ หรือผู้ถือหุ้นซึ่งเป็นผู้ที่เกี่ยวข้องกับผู้ถือหุ้นรายใหญ่ของบริษัท ไม่มีลักษณะอื่นใดที่ทำให้ไม่สามารถให้ความเห็นอย่างเป็นอิสระเกี่ยวกับการดำเนินงานของบริษัท

กรรมการอิสระที่ดำรงตำแหน่งเป็นคณะกรรมการตรวจสอบ แต่งตั้งโดยคณะกรรมการบริษัทหรือที่ประชุมผู้ถือหุ้นของบริษัท โดยคัดเลือกจากคณะกรรมการบริษัท ซึ่งมีคุณสมบัติความเป็นอิสระตามประกาศคณะกรรมการ ก.ล.ต.และตามหลักการกำกับดูแลกิจการของบริษัท กรรมการตรวจสอบอย่างน้อย 1 คนต้องมีความรู้ด้านบัญชีและ/หรือการเงินเพื่อทำหน้าที่ตรวจสอบและกำกับดูแลการดำเนินงานของบริษัทรวมถึงกำกับดูแลรายงานทางการเงิน ระบบควบคุมภายใน การคัดเลือกผู้ตรวจสอบบัญชีและการพิจารณาข้อขัดแย้งทางผลประโยชน์

กรรมการตรวจสอบซึ่งพ้นจากตำแหน่งตามวาระอาจได้รับการแต่งตั้งให้กลับมาดำรงตำแหน่งใหม่ได้ กรณีที่ตำแหน่งกรรมการตรวจสอบว่างลงเพราะเหตุอื่นใดนอกจากถึงคราวออกตามวาระ ให้คณะกรรมการบริษัทแต่งตั้งบุคคลที่มีคุณสมบัติครบถ้วนเป็นกรรมการตรวจสอบเพื่อให้กรรมการตรวจสอบมีจำนวนครบตามที่คณะกรรมการบริษัทกำหนด โดยบุคคลที่เป็นกรรมการตรวจสอบแทนจะอยู่ในตำแหน่งได้เพียงวาระที่เหลืออยู่ของกรรมการตรวจสอบซึ่งตนทดแทน กล่าวคือเมื่อกรรมการตรวจสอบว่างลงจนมีจำนวนต่ำกว่า 3 คน ให้คณะกรรมการบริษัทหรือที่ประชุมผู้ถือหุ้นแต่งตั้งให้ครบจำนวนภายในระยะเวลาไม่เกินกว่า 3 เดือนนับจากวันที่คณะกรรมการตรวจสอบมีจำนวนน้อยกว่า 3 คน

ทั้งนี้ คณะกรรมการบริษัทได้พิจารณาอย่างรอบคอบแล้วเห็นว่า กรรมการอิสระทุกท่านมีคุณสมบัติครบถ้วนตามที่บริษัท กำหนด และการดำรงตำแหน่งของกรรมการอิสระติดต่อกันหลายวาระ ไม่มีผลกระทบต่อการปฏิบัติหน้าที่และการให้ความเห็นที่เป็นอิสระ

### 9.3.2 การสรรหากรรมการและผู้บริหารระดับสูง

#### หลักเกณฑ์ในการคัดเลือกกรรมการ



บริษัทมีการจัดตั้งคณะกรรมการสรรหาและกำหนดค่าตอบแทน เพื่อพิจารณาคัดเลือกกรรมการ โดยมี หลักเกณฑ์ในการสรรหา พิจารณาจากลักษณะการประกอบธุรกิจและกลยุทธ์ของบริษัท จึงได้กำหนดคุณสมบัติของ กรรมการที่ต้องการสรรหา ให้มีความเหมาะสมและสอดคล้องกับกลยุทธ์ในการดำเนินธุรกิจของบริษัท โดยพิจารณาทักษะ ที่จำเป็นที่ยังขาดอยู่ และมีนโยบายความหลากหลายในโครงสร้างของคณะกรรมการ (Board Diversity) ทั้งทางด้านทักษะ วิชาชีพ ความเชี่ยวชาญเฉพาะด้าน ความรู้ความสามารถ รวมถึงประสบการณ์การทำงานประกอบการพิจารณาเพื่อ กำหนดตัวบุคคลที่มีความเหมาะสม ทั้งด้านประสบการณ์ ความรู้ ความสามารถที่จะเป็นประโยชน์ต่อบริษัท เข้ามาเป็น กรรมการหรือผู้บริหาร ทั้งนี้ บุคคลที่ได้รับการแต่งตั้งให้ดำรงตำแหน่งกรรมการหรือผู้บริหารของบริษัท จะต้องมีความ สอดคล้องกับมาตรา 68 แห่งพระราชบัญญัติบริษัทมหาชนจำกัด พ.ศ. 2535 (รวมทั้งที่มีการแก้ไขเพิ่มเติม) และประกาศ คณะกรรมการ ก.ล.ต. และต้องไม่มีลักษณะต้องห้ามตาม พ.ร.บ. หลักทรัพย์ (รวมทั้งที่มีการแก้ไขเพิ่มเติม) กฎหมายอื่น และกฎระเบียบที่เกี่ยวข้อง

ตามข้อบังคับของบริษัท คณะกรรมการบริษัทประกอบด้วยกรรมการอย่างน้อย 5 คนแต่ไม่เกิน 15 คน นอกจากนี้ ยังต้องประกอบด้วยกรรมการอิสระอย่างน้อยหนึ่งในสาม (1/3) ของจำนวนกรรมการทั้งหมด แต่ไม่น้อยกว่า 3 คน ทั้งนี้ กรรมการไม่น้อยกว่ากึ่งหนึ่ง (1/2) ของจำนวนกรรมการทั้งหมดนั้นต้องมีถิ่นที่อยู่ในประเทศไทยและมีคุณสมบัติตามที่ กฎหมายกำหนด

ปัจจุบันคณะกรรมการบริษัท ประกอบด้วยกรรมการจำนวน 8 ท่าน ซึ่งมีจำนวนที่เหมาะสมกับสภาพการดำเนิน ธุรกิจของบริษัท และกรรมการทุกท่านล้วนแล้วแต่มีประสบการณ์ในการทำงานหรือเคยทำงานในตำแหน่งผู้บริหารระดับ สูงสุดของหน่วยงานภาครัฐและภาครัฐ ส่วนด้านพื้นฐานการศึกษา มีกรรมการที่จบการศึกษาบริหารธุรกิจ ด้านบัญชี และเศรษฐศาสตร์ด้วย ซึ่งทำให้องค์ประกอบของคณะกรรมการของบริษัท ในปัจจุบันมีผู้มีความรู้ประสบการณ์ความ เชี่ยวชาญจากหลากหลายอาชีพ และครอบคลุมในทุกด้านอย่างเหมาะสมครบถ้วน

#### กระบวนการสรรหาและแต่งตั้งคณะกรรมการ

การเลือกบุคคลที่จะแต่งตั้งเป็นกรรมการบริษัท จะต้องผ่านกระบวนการสรรหาของคณะกรรมการสรรหาและ กำหนดค่าตอบแทนและได้รับอนุมัติจากที่ประชุมผู้ถือหุ้น โดยไม่ได้มีการกำหนดจำนวนกรรมการตามสัดส่วนการถือหุ้น ของผู้ถือหุ้นแต่ละรายหรือแต่ละกลุ่ม คณะกรรมการได้เปิดโอกาสให้ผู้ถือหุ้นทุกรายทุกกลุ่มอย่างเท่าเทียมกันในการเสนอ ชื่อบุคคลที่ตนเองพิจารณาแล้วเห็นว่าสมควรเป็นกรรมการ โดยสามารถเสนอชื่อผ่านช่องทางที่ระบุไว้บนเว็บไซต์บริษัท ล่วงหน้าตามเวลาที่กำหนดไว้ก่อนการประชุมสามัญประจำปี ซึ่งตามปกติจะเป็นช่วง 3 เดือนก่อนวันสิ้นสุดรอบปีบัญชี คุณสมบัติของผู้สมควรดำรงตำแหน่งกรรมการที่คณะกรรมการกำหนดไว้ต้องเป็นบุคคลผู้ทรงคุณวุฒิ มีพื้นฐานความ เชี่ยวชาญจากหลากหลายสาขาอาชีพ มีภาวะผู้นำ มีวิสัยทัศน์ มีคุณธรรมและจริยธรรม มีประวัติการทำงานที่ดี และสามารถแสดงความคิดเห็นอย่างอิสระ การลงมติเลือกตั้งกรรมการจะใช้บัตรลงคะแนนเลือกตั้งเป็นรายบุคคล โดยมี หลักเกณฑ์และวิธีการเลือกตั้งตามข้อบังคับของบริษัท ดังนี้

- (ก) ผู้ถือหุ้นคนหนึ่งมีคะแนนเสียงเท่ากับหนึ่งหุ้นต่อหนึ่งเสียง
- (ข) ผู้ถือหุ้นแต่ละคนจะใช้คะแนนเสียงที่มีอยู่ทั้งหมดตาม (ก) ลงคะแนนเสียงให้กับผู้สมัครรับเลือกตั้งที่ตน ลงคะแนนโดยวิธีการเลือกตั้งจะเลือกเป็นรายบุคคลหรือหลายคนก็ได้ ผู้ถือหุ้นไม่สามารถแบ่งคะแนนเสียงของตน ในการเลือกตั้งกรรมการให้ผู้หนึ่งผู้ใดมากน้อยต่างกัน
- (ค) บุคคลที่ได้รับคะแนนสูงสุดตามลำดับลงมาเป็นผู้ได้รับเลือกตั้งเป็นกรรมการที่พึงมี หรือจะพึงเลือกตั้งในครั้ง นั้น

ในการประชุมผู้ถือหุ้นสามัญประจำปีทุกครั้งกำหนดให้กรรมการออกจากตำแหน่งเป็นอัตราจำนวนหนึ่งในสาม ถ้าจำนวนกรรมการที่จะแบ่งออกให้ตรงเป็นสามส่วนไม่ได้ก็ให้ออกโดยจำนวนใกล้เคียงกับอัตราหนึ่งในสาม กรรมการที่ จะต้องออกจากตำแหน่งในปีแรกและปีที่สองภายหลังการแปรสภาพนั้นให้จับสลากกัน ส่วนปีหลังๆ ต่อไปให้กรรมการคนที่ อยู่ในตำแหน่งนานที่สุดนั้นเป็นผู้ออกจากตำแหน่ง กรรมการซึ่งพ้นจากตำแหน่งอาจได้รับเลือกตั้งใหม่อีกได้โดยที่ประชุม

ผู้ถือหุ้นนอกจากการพ้นตำแหน่งตามวาระแล้ว กรรมการพ้นจากตำแหน่งเมื่อตาย ลาออก ขาดคุณสมบัติ หรือมีลักษณะต้องห้ามตามกฎหมาย ที่ประชุมผู้ถือหุ้นลงมติให้ออก ด้วยคะแนนเสียงไม่น้อยกว่าสามในสี่ของจำนวนผู้ถือหุ้นที่มาประชุม และมีสิทธิออกเสียง และมีหุ้นนับรวมกันได้ไม่น้อยกว่ากึ่งหนึ่งของจำนวนหุ้นที่ถือโดยผู้ถือหุ้นที่มาประชุมและมีสิทธิออกเสียง และศาลมีคำสั่งให้ออก

### **หลักเกณฑ์ในการคัดเลือกผู้บริหาร**

คณะกรรมการบริษัท โดยการเสนอแนะของคณะกรรมการสรรหาและกำหนดค่าตอบแทน เป็นผู้พิจารณาแต่งตั้งฝ่ายบริหารในระดับผู้อำนวยการใหญ่ เพื่อรับผิดชอบการดำเนินธุรกิจ โดยพิจารณาจากคุณสมบัติที่เหมาะสมในการดำรงตำแหน่งผู้บริหาร และตามแผนสืบทอดตำแหน่ง (Succession Plan)

### **กระบวนการสรรหาและแต่งตั้งผู้บริหาร**

คณะกรรมการสรรหาและกำหนดค่าตอบแทนจะเป็นผู้รับผิดชอบในการสรรหาผู้มาดำรงตำแหน่งผู้อำนวยการใหญ่ โดยกลั่นกรองจากผู้มีคุณสมบัติเหมาะสม มีความรู้ความสามารถ ทักษะ ประสบการณ์ที่เป็นประโยชน์ต่อการดำเนินงานของบริษัท เข้าใจในธุรกิจของบริษัท เป็นอย่างดี และสามารถบริหารงานบรรลุวัตถุประสงค์ เป้าหมายของบริษัทได้ ภายหลังจากกระบวนการคัดเลือกบุคคลที่เหมาะสม จะนำเสนอชื่อบุคคลที่เหมาะสมเพื่อเสนอต่อคณะกรรมการบริษัทเป็นผู้พิจารณาอนุมัติต่อไป

## **9.4 การกำกับดูแลการดำเนินงานของบริษัทร่วม**

บริษัทมีกลไกในการกำกับดูแลการดำเนินงานของบริษัทร่วม โดยคณะกรรมการ และ/หรือฝ่ายบริหาร เสนอชื่อและใช้สิทธิออกเสียงแต่งตั้งกรรมการ และ/หรือผู้บริหารของบริษัท เป็นกรรมการในบริษัทร่วม โดยบุคคลที่ได้รับแต่งตั้งให้เป็นกรรมการในบริษัทร่วม มีหน้าที่ดำเนินการเพื่อประโยชน์ที่ดีที่สุดของบริษัทร่วมนั้นๆ การส่งกรรมการเพื่อเป็นตัวแทนในบริษัทร่วมดังกล่าวเป็นไปตามสัดส่วนการถือหุ้นของบริษัท หรือเป็นไปตามข้อตกลงในการถือหุ้น

อนึ่ง บริษัทไม่มีข้อตกลงระหว่างบริษัทกับผู้ถือหุ้นอื่นในการบริหารจัดการบริษัทร่วมแต่อย่างใด

## **9.5 การดูแลเรื่องการใช้ข้อมูลภายใน**

บริษัทมีนโยบายห้ามผู้บริหารและพนักงานในทุกระดับชั้นนำข้อมูลภายในของบริษัท ไปใช้เพื่อประโยชน์ส่วนตน ซึ่งนอกเหนือจากมาตรการรักษาความลับของข้อมูลด้วยการจำกัดจำนวนบุคลากรผู้เข้าถึงข้อมูล และการให้กรรมการและผู้บริหารปฏิบัติตามกฎเกณฑ์ของสำนักงาน ก.ล.ต. แล้ว บริษัทได้กำหนดข้อพึงปฏิบัติไว้ในจริยธรรมทางธุรกิจและกำหนดเป็นวินัยและบทลงโทษไว้ในเอกสารข้อบังคับการทำงานอย่างชัดเจน ซึ่งรวมถึงการให้พนักงานแต่ละคนลงนามในสัญญาการปฏิบัติตามนโยบายรักษาความปลอดภัยของข้อมูลเพื่อป้องกันการนำข้อมูลของบริษัท ไปใช้เพื่อประโยชน์ส่วนตนหรือนำข้อมูลไปใช้โดยไม่ได้รับอนุญาต นอกจากนี้ บริษัทยังมีนโยบายและวิธีการในการดูแลผู้บริหารในการนำข้อมูลภายในของบริษัทไปใช้เพื่อประโยชน์ส่วนตนรวมทั้งเพื่อการซื้อขายหลักทรัพย์ ดังนี้

1. ให้ความรู้แก่กรรมการและผู้บริหาร เกี่ยวกับหน้าที่ในการรายงานการถือครองหลักทรัพย์ของตน คู่สมรส และบุตรที่ยังไม่บรรลุนิติภาวะ ต่อสำนักงาน ก.ล.ต. ตามมาตรา 59 และบทกำหนดโทษตามมาตรา 275 แห่งพระราชบัญญัติหลักทรัพย์และตลาดหลักทรัพย์ พ.ศ. 2535 (รวมทั้งที่มีการแก้ไขเพิ่มเติม) รวมทั้งการรายงานการได้มาหรือจำหน่ายหลักทรัพย์ของตน คู่สมรส และบุตรที่ยังไม่บรรลุนิติภาวะต่อสำนักงาน ก.ล.ต. ตามมาตรา 246 และบทกำหนดโทษตามมาตรา 298 แห่งพระราชบัญญัติหลักทรัพย์และตลาดหลักทรัพย์ พ.ศ. 2535 (รวมทั้งที่มีการแก้ไขเพิ่มเติม)
2. ให้กรรมการและผู้บริหารของบริษัท รวมถึงคู่สมรสและบุตรที่ยังไม่บรรลุนิติภาวะ จัดทำและเปิดเผยรายงานการถือครองหลักทรัพย์และรายงานการเปลี่ยนแปลงการถือครองหลักทรัพย์ของบริษัท ต่อสำนักงาน ก.ล.ต. ตามมาตรา 59

และบทกำหนดโทษ ตามมาตรา 275 แห่งพระราชบัญญัติหลักทรัพย์และตลาดหลักทรัพย์ พ.ศ. 2535 (รวมทั้งที่มีการแก้ไขเพิ่มเติม) และจัดส่งสำเนารายงานนี้ให้แก่บริษัทในวันเดียวกับวันที่ส่งรายงานต่อสำนักงาน ก.ล.ต.

3. กรรมการ ผู้บริหาร พนักงานและลูกจ้างของบริษัท และบริษัทย่อย ที่ได้รับทราบข้อมูลภายในที่เป็นสาระสำคัญซึ่งมีผลต่อการเปลี่ยนแปลงราคาหลักทรัพย์ต้องใช้ความระมัดระวังในการซื้อขายหลักทรัพย์ของบริษัทในช่วง 30 วันก่อนที่งบการเงินหรือข้อมูลภายในนั้นจะเปิดเผยต่อสาธารณชนและในช่วงระยะเวลา 24 ชั่วโมง ภายหลังจากที่ข้อมูลภายในของบริษัทได้เปิดเผยต่อสาธารณชนแล้ว ผู้ที่เกี่ยวข้องกับข้อมูลภายในต้องไม่เปิดเผยข้อมูลนั้นให้ผู้อื่นทราบจนกว่าจะได้มีการแจ้งข้อมูลนั้นให้แก่ตลาดหลักทรัพย์ มาตรการลงโทษหากมีการกระทำการฝ่าฝืนระเบียบปฏิบัติดังกล่าวข้างต้น บริษัทถือเป็นความผิดทางวินัยตามข้อบังคับการทำงานของบริษัท โดยจะพิจารณาลงโทษตามควรแก่กรณี ได้แก่ การตักเตือนด้วยวาจา การตักเตือนเป็นหนังสือ การภาคทัณฑ์ ตลอดจนการเลิกจ้างพ้นสภาพการเป็นพนักงานด้วยเหตุไล่ออก ปลดออก หรือให้ออก แล้วแต่กรณี เป็นต้น
4. ห้ามมิให้กรรมการ ผู้บริหาร พนักงาน และลูกจ้างของบริษัท ใช้ข้อมูลภายในของบริษัท ที่มีหรืออาจมี ผลกระทบต่อการเปลี่ยนแปลงราคาของหลักทรัพย์ของบริษัท ซึ่งยังมิได้เปิดเผยต่อสาธารณชน ซึ่งตนได้ล่วงรู้มาในตำแหน่งหรือฐานะเช่นนั้น มาใช้เพื่อการซื้อหรือขายหรือเสนอซื้อหรือเสนอขาย หรือชักชวนให้บุคคลอื่นซื้อหรือขาย หรือเสนอซื้อหรือเสนอขายซึ่งหุ้นหรือหลักทรัพย์อื่น (ถ้ามี) ของบริษัท ไม่ว่าทั้งทางตรงหรือทางอ้อม ในประการที่น่าจะเกิดความเสียหายแก่บริษัท ไม่ว่าทั้งทางตรงหรือทางอ้อม และไม่ว่าการกระทำความดังกล่าวจะทำเพื่อประโยชน์ต่อตนเองหรือผู้อื่น หรือนำข้อเท็จจริงเช่นนั้นออกเปิดเผยเพื่อให้ผู้อื่นกระทำความดังกล่าว โดยตนได้รับผลประโยชน์ตอบแทนหรือไม่ก็ตาม

## 9.6 ค่าตอบแทนของผู้สอบบัญชี

### 9.6.1 ค่าตอบแทนจากการสอบบัญชี (Audit Fee)

บริษัทจ่ายค่าตอบแทนการสอบบัญชี อันประกอบด้วย ค่าสอบบัญชีประจำปี ค่าสอบทานงบการเงินรายได้ไตรมาส รายงานการดำรงเงินกองทุนตามระดับความเสี่ยงของธุรกิจประกันภัยต่อด้านประกันชีวิตตามข้อกำหนดของสำนักงานคณะกรรมการกำกับและส่งเสริมการประกอบธุรกิจประกันภัย ให้แก่บริษัท สำนักงาน อีวาย จำกัด ที่ผู้สอบบัญชีสังกัด ในรอบปี 2559 จำนวนรวม 2.2 ล้านบาท

### 9.6.2 ค่าบริการอื่น (Non-Audit Fee)

ในรอบปีบัญชี 2559 ที่ผ่านมา บริษัทไม่มีการจ่ายค่าบริการอื่น ๆ ให้กับผู้สอบบัญชี รายละเอียดดังนี้

- a. มิได้มีการจ่ายค่าตอบแทนสอบบัญชีให้แก่ผู้สอบบัญชี หรือจ่ายให้แก่บุคคลหรือกิจการที่เกี่ยวข้องกับผู้สอบบัญชีและสำนักงานสอบบัญชีที่ผู้สอบบัญชีสังกัด
- b. มิได้มีการจ่ายค่าบริการอื่นที่ไม่เกี่ยวข้องเนื่องกับการสอบบัญชี
- c. ไม่มีค่าใช้จ่ายในอนาคตอันเกิดจากการตกลงที่ยังให้บริการไม่แล้วเสร็จ

## 9.7 การปฏิบัติตามแนวทางการกำกับดูแลกิจการที่ดีของบริษัท ในปี 2559

บริษัทได้ยึดถือปฏิบัติตามหลักการกำกับดูแลกิจการที่ดีสำหรับบริษัทจดทะเบียน ตามแนวทางของตลาดหลักทรัพย์แห่งประเทศไทยและแนวปฏิบัติสากล จึงได้กำหนดนโยบายและแนวปฏิบัติในคู่มือการกำกับดูแลกิจการที่ดี และจริยธรรมธุรกิจไว้อย่างชัดเจน เพื่อให้มั่นใจว่าบริษัทมีมาตรฐานการบริหารจัดการที่ดี ดำเนินงานด้วยความรับผิดชอบ โปร่งใส มีกลไกของการถ่วงดุลและตรวจสอบ และมีจริยธรรม ทั้งต่อองค์กร บุคคลภายนอก และผู้มีส่วนได้เสียทุกฝ่าย โดยบริษัทได้ดำเนินการตามหลักการกำกับดูแลกิจการที่ดีอย่างเคร่งครัด สรุปได้เป็น 5 หมวด ดังนี้

### หมวดที่ 1 สิทธิของผู้ถือหุ้น

## 1.1 สิทธิของผู้ถือหุ้นในเรื่องต่าง ๆ

บริษัทให้ความสำคัญและปฏิบัติโดยคำนึงถึงสิทธิของผู้ถือหุ้นอันพึงมีพึงได้ทั้งในฐานะผู้ลงทุนในหลักทรัพย์และในฐานะเจ้าของบริษัท โดยส่งเสริมให้ผู้ถือหุ้นมีโอกาสใช้สิทธิขั้นพื้นฐานตามกฎหมายที่ผู้ถือหุ้นพึงได้รับ เช่น สิทธิในการซื้อขายหรือโอนหุ้นที่ตนถืออยู่ สิทธิในการได้รับส่วนแบ่งในกำไรของบริษัท สิทธิในการเข้าร่วมประชุมผู้ถือหุ้น สิทธิในการออกเสียงในที่ประชุม สิทธิในการแสดงความคิดเห็น สิทธิในการได้รับการปฏิบัติที่เท่าเทียมในการรับซื้อหุ้นคืนโดยบริษัท สิทธิในการร่วมตัดสินใจในเรื่องสำคัญของบริษัท เช่น การแต่งตั้งหรือถอดถอนกรรมการ การแต่งตั้งผู้สอบบัญชี การแก้ไขข้อบังคับหรือหนังสือบริคณห์สนธิ เป็นต้น

นอกจากนี้ บริษัทได้คำนึงถึงสิทธิของผู้ถือหุ้นมากกว่าสิทธิขั้นพื้นฐานดังกล่าว เช่น สิทธิในการรับรู้ข้อมูลข่าวสารที่สำคัญอย่างเพียงพอและทันเวลาผ่านเว็บไซต์บริษัท สิทธิในการติดต่อคณะกรรมการบริษัทผ่านช่องทางที่บริษัทกำหนดไว้ เป็นต้น

## 1.2 การประชุมผู้ถือหุ้น

บริษัทกำหนดให้มีการประชุมสามัญผู้ถือหุ้นประจำปี โดยจะจัดขึ้นภายใน 4 เดือน นับแต่วันสิ้นสุดรอบปีบัญชีของบริษัท และหากมีความจำเป็นเร่งด่วนที่จะต้องพิจารณาเรื่องที่อาจกระทบหรือเกี่ยวข้องกับผลประโยชน์ของผู้ถือหุ้น ซึ่งต้องได้รับการอนุมัติจากผู้ถือหุ้น คณะกรรมการบริษัทสามารถเรียกประชุมวิสามัญผู้ถือหุ้นได้เป็นกรณีไป โดยในปี 2559 บริษัทจัดประชุมผู้ถือหุ้นจำนวน 1 ครั้ง เป็นการประชุมสามัญผู้ถือหุ้นครั้งที่ 5 จัดขึ้นในวันที่ 22 เมษายน 2559 มีกรรมการเข้าร่วมประชุม จำนวน 5 ท่าน จากจำนวนกรรมการทั้งหมดในช่วงเวลานั้นจำนวน 6 ท่าน เนื่องจากมีกรรมการลาออกและอยู่ระหว่างสรรหา ในการประชุมผู้ถือหุ้นทุกครั้ง บริษัทได้มีแนวปฏิบัติที่ดี สอดคล้องกับโครงการประเมินคุณภาพการจัดประชุมสามัญผู้ถือหุ้น (AGM Checklist) ซึ่งจัดโดยสมาคมส่งเสริมผู้ลงทุนไทย ดังนี้

### การปฏิบัติต่อผู้ถือหุ้นก่อนวันประชุมผู้ถือหุ้น

1. บริษัทเปิดโอกาสให้ผู้ถือหุ้นได้มีส่วนร่วมในการเสนอวาระการประชุมผู้ถือหุ้นหรือส่งคำถามเกี่ยวกับบริษัท และเสนอชื่อบุคคลที่เหมาะสมเพื่อรับการพิจารณาเลือกตั้งเป็นกรรมการบริษัท สำหรับการประชุมสามัญผู้ถือหุ้นประจำปี 2559 เป็นการล่วงหน้า ตั้งแต่วันที่ 1 กันยายน 2558 จนถึง วันที่ 31 ธันวาคม 2558 ผ่านทางไปรษณีย์อิเล็กทรอนิกส์ ("E-mail") หรือส่งจดหมายมาถึงเลขานุการบริษัทโดยตรง ผลปรากฏว่าเมื่อสิ้นสุดระยะเวลาดังกล่าว ไม่มีผู้ถือหุ้นท่านใดเสนอวาระการประชุมหรือเสนอชื่อบุคคลที่เหมาะสมเป็นกรรมการบริษัท มายังคณะกรรมการบริษัทเพื่อพิจารณา
2. มีการเผยแพร่หนังสือเชิญประชุม วาระการประชุมพร้อมความเห็นของคณะกรรมการบริษัท หนังสือมอบฉันทะตามที่กระทรวงพาณิชย์กำหนด ประกอบด้วยหนังสือมอบฉันทะแบบ ก แบบ ข และแบบ ค (ใช้เฉพาะกรณีที่ผู้ถือหุ้นที่ปรากฏชื่อในทะเบียนเป็นผู้ลงทุนต่างประเทศและแต่งตั้งให้คัสโตเดียน (Custodian) ในประเทศไทยเป็นผู้รับฝากและดูแลหุ้นให้เท่านั้น) เอกสารหรือหลักฐานแสดงความเป็นผู้ถือหุ้นหรือผู้รับมอบฉันทะที่มีสิทธิเข้าร่วมประชุม รวมทั้งเอกสารประกอบการพิจารณาในวาระต่าง ๆ ผ่านทางเว็บไซต์บริษัททั้งภาษาไทยและภาษาอังกฤษ ล่วงหน้าไม่น้อยกว่า 30 วันก่อนวันประชุม ซึ่งในปี 2559 บริษัทมีการเผยแพร่หนังสือเชิญประชุมประชุมผู้ถือหุ้นผ่านทางเว็บไซต์ของบริษัท ล่วงหน้า 38 วันก่อนวันประชุม
3. จัดส่งหนังสือเชิญประชุมผู้ถือหุ้น โดยมีรายละเอียดเกี่ยวกับวัน เวลา และสถานที่จัดประชุมอย่างชัดเจน พร้อมทั้งรายละเอียดวาระการประชุม วัตถุประสงค์และเหตุผล ความคิดเห็นของคณะกรรมการ รายงานการประชุมครั้งที่ผ่านมา รายงานประจำปี หนังสือมอบฉันทะตามที่กระทรวงพาณิชย์กำหนด พร้อมระเบียบวิธีการมอบฉันทะไว้อย่างชัดเจน และไม่ยากต่อการมอบฉันทะของผู้ถือหุ้น รายชื่อของกรรมการอิสระ เพื่อให้ผู้ถือหุ้นสามารถเลือกที่จะมอบฉันทะให้เข้าประชุมแทนได้ รายละเอียดของเอกสารที่ผู้ถือหุ้นจะต้องนำมาแสดงในวันประชุม รวมถึงข้อบังคับบริษัทเกี่ยวกับ

การประชุมผู้ถือหุ้นและการออกเสียงลงคะแนน และเอกสารประกอบการประชุมอื่น ๆ เพื่อรักษาสิทธิในการเข้าประชุมของผู้ถือหุ้น โดยบริษัทได้ทำการจัดส่งหนังสือเชิญประชุมผู้ถือหุ้นและเอกสารประกอบให้แก่ผู้ถือหุ้นเป็นการล่วงหน้าไม่น้อยกว่า 21 วันก่อนวันประชุม เพื่อให้ผู้ถือหุ้นได้รับข้อมูลที่เพียงพอ ถูกต้อง ครบถ้วน และมีโอกาสได้ศึกษาวาระการประชุมล่วงหน้า พร้อมทั้งมีการประกาศลงหนังสือพิมพ์ติดต่อกัน 3 วัน ก่อนวันประชุมอย่างน้อย 3 วัน เพื่อเป็นการบอกกล่าวการเรียกประชุมผู้ถือหุ้นเป็นการล่วงหน้า เพื่อให้ผู้ถือหุ้นเตรียมตัวมาร่วมประชุม ซึ่งในปี 2559 บริษัทมีการส่งหนังสือเชิญประชุมประชุมผู้ถือหุ้นและเอกสารประกอบให้แก่ผู้ถือหุ้นล่วงหน้า 22 วัน

4. อำนาจความสะดวกและส่งเสริมให้ผู้ถือหุ้นทุกประเภท ทั้งผู้ถือหุ้นที่เป็นบุคคลธรรมดา นิติบุคคล และนักลงทุนสถาบัน ได้เข้าร่วมประชุมผู้ถือหุ้น เพื่อให้ผู้ถือหุ้นสามารถใช้สิทธิในที่ประชุมผู้ถือหุ้นอย่างเท่าเทียมกัน โดยบริษัทมีการจัดวันเวลา และสถานที่ที่สะดวกแก่การเดินทางของผู้ถือหุ้น มีการส่งหนังสือมอบฉันทะ ประกอบด้วยหนังสือมอบฉันทะแบบ ก แบบ ข และแบบ ค เพื่อให้ผู้ถือหุ้นทุกประเภทที่ไม่สามารถเข้าร่วมประชุมได้มอบฉันทะให้ผู้อื่นเข้าร่วมประชุมแทน นอกจากนี้ บริษัทได้ติดต่อนักลงทุนสถาบัน อาทิ บริษัทจัดการกองทุน หรือ Custodian เพื่อเชิญส่งตัวแทนเข้าร่วมประชุม และอำนวยความสะดวกในการช่วยตรวจสอบเอกสารการเข้าร่วมประชุมล่วงหน้า

#### การปฏิบัติต่อผู้ถือหุ้นในวันประชุมผู้ถือหุ้น

1. อำนาจความสะดวกให้ผู้ถือหุ้นและผู้รับมอบฉันทะในวันประชุมอย่างเท่าเทียมกัน ทั้งผู้ถือหุ้นที่เป็นบุคคลธรรมดา นิติบุคคล และนักลงทุนสถาบัน มีการจัดเจ้าหน้าที่ต้อนรับ เจ้าหน้าที่ตรวจสอบเอกสาร และมีการจัดเตรียมอุปกรณ์คอมพิวเตอร์ที่เพียงพอต่อการลงทะเบียน การดำเนินการประชุม ตลอดจนการนับคะแนนให้เป็นไปอย่างมีประสิทธิภาพ รวมถึงการจัดให้มีล่ามแปลภาษาอังกฤษแก่นักลงทุนชาวต่างชาติที่ประสงค์จะเข้าร่วมประชุมด้วย
2. บริษัทเปิดให้ผู้ถือหุ้นสามารถลงทะเบียนเข้าร่วมประชุมก่อนเวลาเริ่มประชุม 1 ชั่วโมง 30 นาที โดยบริษัทไม่ทำการใด ๆ ที่มีลักษณะจำกัดสิทธิ ในการเข้าประชุมของผู้ถือหุ้น ผู้ถือหุ้นทุกรายมีสิทธิลงทะเบียนเข้าร่วมประชุมได้ตลอดระยะเวลาการประชุม
3. นำระบบบาร์โค้ดมาใช้ในการลงทะเบียนและการนับคะแนน เพื่อความถูกต้อง สะดวก รวดเร็ว
4. ก่อนเริ่มประชุม ประธาน ได้แนะนำคณะกรรมการบริษัท ผู้บริหาร ผู้สอบบัญชี และที่ปรึกษากฎหมายที่ทำหน้าที่ผู้ตรวจสอบการลงคะแนนและนับคะแนนเสียงในที่ประชุมรับทราบ ชี้แจงถึงวิธีปฏิบัติในการออกเสียงลงคะแนน วิธีใช้บัตรลงคะแนนเสียงในทุกวาระ มีการแยกบัตรลงคะแนนเสียงระหว่างวาระการแต่งตั้งกรรมการและวาระอื่น โดยผู้ถือหุ้นและผู้รับมอบฉันทะที่เข้าร่วมประชุม มีสิทธิออกเสียงลงคะแนนเท่ากับจำนวนหุ้นที่ตนเองถืออยู่ หุ้นสามัญหนึ่งหุ้นเท่ากับหนึ่งเสียง บริษัทมีหุ้นสามัญเพียงประเภทเดียว ไม่มีหุ้นบุริมสิทธิและหลักทรัพย์ประเภทอื่น
5. จัดให้มีที่ปรึกษากฎหมายของบริษัท ทำหน้าที่ผู้ตรวจสอบการลงคะแนนและนับคะแนนเสียง (Inspector) ซึ่งเป็นคนกลางเพื่อดูแลให้การลงทะเบียน การประชุมผู้ถือหุ้น การนับคะแนน เป็นไปอย่างโปร่งใส ถูกต้องตามกฎหมายและข้อบังคับบริษัทในทุกขั้นตอน รวมทั้งเปิดโอกาสให้ผู้ถือหุ้นอาสาทำหน้าที่เป็นสักขีพยานในการนับคะแนนเสียง และเปิดโอกาสให้ผู้ถือหุ้นสอบถามเกี่ยวกับการนับคะแนนเสียง
6. บริษัทดำเนินการประชุมตามวาระการประชุม โดยไม่มีนโยบายเพิ่มวาระการประชุม หรือเปลี่ยนแปลงข้อมูลสำคัญโดยไม่แจ้งให้ผู้ถือหุ้นทราบล่วงหน้า ในการประชุมประธานได้เปิดโอกาสให้ผู้ถือหุ้นได้ซักถามและแสดงความคิดเห็นในแต่ละวาระได้อย่างเต็มที่ และมีการชี้แจงตอบคำถามในทุกประเด็นจนเป็นที่พอใจ โดยในการประชุมผู้ถือหุ้นครั้งที่ผ่านมามีประธานกรรมการ ประธานกรรมการสรรหาและกำหนดค่าตอบแทน กรรมการและประธานคณะผู้บริหาร กรรมการและผู้อำนวยการใหญ่ รวมทั้งผู้บริหารระดับสูง ผู้สอบบัญชี และที่ปรึกษากฎหมาย เข้าร่วมประชุมเพื่อร่วมชี้แจงตอบคำถามของผู้ถือหุ้น
7. ให้สิทธิแก่ผู้ถือหุ้นที่เข้าประชุมภายหลังเปิดการประชุมสามารถออกเสียงลงคะแนนได้ในวาระที่อยู่ระหว่างการพิจารณาและยังไม่ได้ลงมติ

## การปฏิบัติต่อผู้ถือหุ้นหลังวันประชุมผู้ถือหุ้น

1. เปิดเผยมติที่ประชุมผู้ถือหุ้นพร้อมผลการออกเสียงลงคะแนนภายในวันทำการถัดไปนับจากวันประชุมผู้ถือหุ้น โดยแจ้งเป็นจดหมายข่าวไปยังตลาดหลักทรัพย์แห่งประเทศไทย ซึ่งในการประชุมผู้ถือหุ้นปี 2559 บริษัทได้เปิดเผยมติที่ประชุมผู้ถือหุ้นพร้อมผลการออกเสียงลงคะแนนภายในวันที่จัดประชุมผู้ถือหุ้น
2. จัดทำรายงานการประชุมผู้ถือหุ้นที่มีสาระสำคัญครบถ้วน เช่น คำชี้แจง คำถาม ข้อคิดเห็น วิธีการลงคะแนน ผลการลงมติ เป็นต้น และในการประชุมสามัญผู้ถือหุ้นประจำปี 2559 ที่ผ่านมา บริษัทได้จัดทำรายงานการประชุมแล้วเสร็จภายใน 14 วัน หลังวันประชุมตามข้อกำหนดของตลาดหลักทรัพย์แห่งประเทศไทย และเผยแพร่ผ่านเว็บไซต์บริษัท นอกจากนี้ยังมีการบันทึกภาพและเสียงการประชุมในรูปแบบของวีซีดีเพื่อให้ผู้ถือหุ้นที่ไม่สามารถเข้าร่วมประชุมหรือผู้ถือหุ้นที่สนใจสามารถขอรับไปดูได้

นอกจากนี้ บริษัทได้มีการสื่อสารกับผู้ถือหุ้น การเปิดเผยข้อมูลที่สำคัญ และการเปิดเผยโครงสร้างการถือหุ้นในบริษัทย่อย และบริษัทร่วม ไว้อย่างชัดเจน ผ่านรายงานประจำปีและเว็บไซต์บริษัท เพื่อให้ผู้ถือหุ้นมั่นใจว่ามีโครงสร้างการบริหารจัดการที่มีประสิทธิภาพ มีความโปร่งใสและตรวจสอบได้ เพื่อสร้างความเจริญเติบโตอย่างยั่งยืนแก่บริษัท และให้ผู้ถือหุ้นได้รับผลตอบแทนที่เหมาะสม

## **หมวดที่ 2 การปฏิบัติต่อผู้ถือหุ้นอย่างเที่ยมกัน**

### 2.1 การปฏิบัติต่อผู้ถือหุ้น

ผู้ถือหุ้นทุกกลุ่มทุกราย ไม่ว่าจะเป็นผู้ถือหุ้นรายใหญ่ ผู้ถือหุ้นรายย่อย นักลงทุนสถาบัน และนักลงทุนต่างชาติ ต่างได้รับการปฏิบัติอย่างเป็นธรรม และปกป้องสิทธิอย่างเท่าเทียมกัน ไม่ถูกเลือกปฏิบัติ โดยบริษัทได้ยึดถือตามแนวปฏิบัติที่ดี ดังนี้

1. ให้สิทธิแก่ผู้ถือหุ้นทุกรายอย่างเท่าเทียมกัน โดยไม่คำนึงถึงสัดส่วนการถือหุ้นและระยะเวลาการถือหุ้น ในการที่จะเสนอวาระการประชุมล่วงหน้าและเสนอชื่อบุคคลเพื่อเข้าดำรงตำแหน่งกรรมการ โดยบริษัทได้แจ้งสารสนเทศผ่านช่องทางของตลาดหลักทรัพย์แห่งประเทศไทยและกำหนดขั้นตอนปฏิบัติที่ชัดเจนบนเว็บไซต์บริษัท ซึ่งในการประชุมสามัญผู้ถือหุ้นประจำปี 2559 ปีที่ผ่านมาได้กำหนดไว้ตั้งแต่วันที่ 1 กันยายน 2558 จนถึง วันที่ 31 ธันวาคม 2558 เป็นเวลา 4 เดือนก่อนวันสิ้นสุดรอบบัญชี ผ่านทางไปรษณีย์อิเล็กทรอนิกส์ (“E-mail”) หรือส่งจดหมายมาถึงเลขานุการบริษัทโดยตรง เพื่อรวบรวมนำเสนอคณะกรรมการสรรหาและกำหนดค่าตอบแทน และ/หรือคณะกรรมการบริษัทเพื่อพิจารณาต่อไป หากคณะกรรมการมีมติไม่รับเรื่อง que ผู้ถือหุ้นเสนอเพื่อให้บรรจุเป็นวาระ บริษัทจะชี้แจงเหตุผลให้ผู้ถือหุ้นทราบในที่ประชุมผู้ถือหุ้น นอกจากนี้บริษัทยังให้สิทธิแก่ผู้ถือหุ้นที่เข้าร่วมประชุมสามัญประจำปีเสนอชื่อบุคคลเข้ารับการเลือกตั้งเป็นกรรมการเพิ่มเติมโดยตรงต่อที่ประชุม ซึ่งในการประชุมสามัญผู้ถือหุ้นประจำปี 2559 ที่ผ่านมาไม่มีผู้ถือหุ้นเสนอชื่อบุคคลที่เห็นว่าเหมาะสมเพื่อเข้าร่วมการคัดเลือกเป็นกรรมการหรือเสนอวาระการประชุมเพิ่มเติมแต่อย่างใด
2. เปิดโอกาสให้ผู้ถือหุ้นสามารถส่งคำถาม ความคิดเห็นหรือข้อเสนอแนะได้ล่วงหน้าผ่านทางไปรษณีย์อิเล็กทรอนิกส์ (“E-mail”) หรือส่งจดหมายมาถึงเลขานุการบริษัทก่อนวันประชุม เพื่อรวบรวมตอบในที่ประชุม ซึ่งในการประชุมสามัญผู้ถือหุ้นประจำปี 2559 ที่ผ่านมา ไม่มีผู้ถือหุ้นท่านใดส่งคำถาม ความคิดเห็นหรือข้อเสนอแนะล่วงหน้าผ่านช่องทางดังกล่าว
3. เพื่อรักษาผลประโยชน์และอำนวยความสะดวกในการสื่อสารกับผู้ถือหุ้นทุกกลุ่ม บริษัทได้จัดทำหนังสือเชิญประชุมผู้ถือหุ้น เอกสารประกอบการประชุม รายงานการประชุม ตลอดจนข้อมูลบนเว็บไซต์บริษัท ทั้งภาษาไทยและภาษาอังกฤษ รวมถึงจัดให้มีพนักงานที่มีความรู้ภาษาอังกฤษคอยเป็นล่ามแก่ผู้ถือหุ้นชาวต่างชาติที่เข้าร่วมประชุมด้วย

4. ดำเนินการประชุมผู้ถือหุ้นตามวาระการประชุมที่ได้แจ้งไว้ในหนังสือเชิญประชุม และได้ปฏิบัติตามนโยบาย โดยไม่มีการเพิ่มวาระการประชุมในที่ประชุมโดยไม่แจ้งให้ผู้ถือหุ้นทราบล่วงหน้า
5. ผู้ถือหุ้นทุกรายสามารถเข้าถึงข้อมูลของบริษัท ได้อย่างเท่าเทียมกัน โดยมีการเปิดเผยข้อมูลที่เป็นปัจจุบันผ่านเว็บไซต์บริษัท รวมทั้งผ่านช่องทางการเผยแพร่ข้อมูลข่าวสารผ่านตลาดหลักทรัพย์แห่งประเทศไทย เว็บไซต์บริษัท และหน่วยงานที่รับผิดชอบด้านนักลงทุนสัมพันธ์
6. กำหนดแนวทางการเก็บรักษาข้อมูลและการป้องกันการรั่วไหลข้อมูลภายในเป็นลายลักษณ์อักษร เพื่อความเป็นธรรมต่อผู้ถือหุ้น และแจ้งเตือนไม่ให้ กรรมการบริษัท ผู้บริหาร พนักงาน และบุคคลที่เกี่ยวข้อง ได้แก่ คู่สมรส บุตรที่ยังไม่บรรลุนิติภาวะ และ Nominee ใช้ข้อมูลภายในที่เป็นสาระสำคัญต่อการซื้อขายหุ้นของบริษัท และการเปลี่ยนแปลงราคาหุ้นบริษัทและยังไม่ได้เปิดเผยแก่สาธารณชน ตามพระราชบัญญัติหลักทรัพย์และตลาดหลักทรัพย์ พ.ศ. 2535 กำหนดให้กรรมการและผู้บริหารมีการรายงานการถือหลักทรัพย์ของบริษัทจดทะเบียนที่กรรมการและผู้บริหารนั้นดำรงตำแหน่งอยู่ เมื่อเข้ารับตำแหน่งภายใน 30 วันทำการ และรายงานทุกครั้งเมื่อมีการซื้อหรือขายหลักทรัพย์ภายใน 3 วันทำการ ต่อสำนักงาน ก.ล.ต. โดยบริษัทกำหนดให้กรรมการส่งสำเนารายงานมายังเลขานุการบริษัทด้วยทุกครั้ง

## 2.2 การเข้าร่วมประชุมผู้ถือหุ้น

1. สนับสนุนให้ผู้ถือหุ้นที่ไม่สามารถมาประชุมด้วยตนเองสามารถมอบฉันทะให้บุคคลอื่นหรือกรรมการอิสระเข้าประชุมและลงมติแทนโดยใช้หนังสือมอบฉันทะในรูปแบบที่ผู้ถือหุ้นสามารถกำหนดทิศทางลงคะแนนเสียงได้ ทั้งนี้บริษัทได้เผยแพร่แบบมอบฉันทะ พร้อมทั้งรายละเอียดและขั้นตอนต่างๆ ไว้บนเว็บไซต์บริษัท ล่วงหน้าไม่น้อยกว่า 30 วัน ซึ่งในการประชุมสามัญผู้ถือหุ้นในเดือนเมษายน 2559 มีผู้ถือหุ้นที่เข้าร่วมประชุมทั้งหมด 887 ราย เป็นผู้ถือหุ้นที่มาด้วยตนเอง 99 ราย และผู้ถือหุ้นที่มอบฉันทะให้บุคคลอื่นเข้าประชุมแทนจำนวน 788 ราย
2. ดำเนินการให้ผู้ถือหุ้นใช้บัตรลงคะแนนเสียงในทุกวาระ และจัดทำบัตรลงคะแนนแยกตามเรื่องและสำหรับการเลือกตั้งกรรมการ มีการจัดทำบัตรลงคะแนนเสียงแยกเป็นรายบุคคลเพื่อให้ผู้ถือหุ้นสามารถลงคะแนนได้ตามที่เห็นสมควร ซึ่งจะมีการเก็บบัตรลงคะแนนดังกล่าวในห้องประชุม เพื่อนำผลคะแนนมารวมคำนวณกับคะแนนเสียงที่ได้ลงไว้ล่วงหน้าในหนังสือมอบฉันทะ ก่อนที่จะประกาศแจ้งมติของคะแนนเสียงในห้องประชุมในที่สุด
3. ดำเนินการประชุมผู้ถือหุ้นตามระเบียบวาระที่ได้แจ้งไว้ในหนังสือเชิญประชุม โดยไม่มีการเพิ่มระเบียบวาระในที่ประชุมโดยไม่แจ้งให้ผู้ถือหุ้นทราบล่วงหน้า เพื่อให้ผู้ถือหุ้นได้มีโอกาสศึกษาข้อมูลประกอบระเบียบวาระก่อนการตัดสินใจ
4. บันทึกการรายงานการประชุมผู้ถือหุ้นอย่างถูกต้อง และครบถ้วน และจัดส่งรายงานการประชุมดังกล่าว ต่อตลาดหลักทรัพย์แห่งประเทศไทย และสำนักงาน ก.ล.ต. หลังการประชุมเสร็จสิ้น 14 วัน และได้เผยแพร่รายงานดังกล่าวไว้บนเว็บไซต์บริษัท เพื่อให้ผู้ถือหุ้นที่เข้าร่วมประชุมและผู้ถือหุ้นที่ไม่ได้เข้าร่วมประชุมสามารถเข้าไปดูรายงานดังกล่าวได้ด้วย
5. บันทึกการดำเนินการประชุมเป็นภาพวิดีโอและเผยแพร่ไว้บนเว็บไซต์บริษัท

## หมวดที่ 3 การคำนึงถึงบทบาทของผู้มีส่วนได้เสีย

### 3.1 การไม่ละเมิดสิทธิมนุษยชน

บริษัทตระหนักถึงความสำคัญและยึดมั่นในความรับผิดชอบต่อผู้มีส่วนได้เสียทุกฝ่าย ได้แก่ ผู้ถือหุ้น ผู้ลงทุน พนักงาน ลูกค้า คู่ค้า คู่แข่งขันทางการค้า เจ้าหนี้ ผู้มีส่วนได้เสียอื่น ๆ ตลอดจนชุมชน สังคม และสิ่งแวดล้อมโดยรวม เพื่อประโยชน์ร่วมกันอย่างยั่งยืน โดยคำนึงถึงสิทธิของผู้มีส่วนได้เสียดังกล่าวที่มีอยู่ตามกฎหมายหรือตามพันธะข้อตกลงที่มีกับบริษัท ไม่กระทำการใดๆ ที่เป็นการละเมิดสิทธิของผู้มีส่วนได้เสียเหล่านั้น โดยได้กำหนดเป็นนโยบายด้านสิทธิมนุษยชน เพื่อให้คณะกรรมการ ผู้บริหาร และพนักงานทุกคน ยึดถือเป็นแนวปฏิบัติ นอกจากนี้บริษัทได้กำหนดสิทธิของผู้มีส่วนได้เสียกลุ่ม

ต่างๆ ไว้อย่างชัดเจนไว้ในจริยธรรมและจรรยาบรรณธุรกิจ และได้ดูแลให้มั่นใจว่าสิทธิต่างๆ เหล่านั้น ได้รับการคุ้มครอง ปฏิบัติด้วยดีอย่างเป็นธรรม และได้รับการชดเชยอย่างเป็นธรรมในกรณีที่ผู้มีส่วนได้เสียได้รับความเสียหายจากการที่บริษัทเป็นผู้ละเมิด โดยนโยบายด้านสิทธิมนุษยชนมีรายละเอียดดังนี้

### นโยบายด้านสิทธิมนุษยชน

บริษัท ไทยรีประกันชีวิต จำกัด (มหาชน) ดำเนินธุรกิจโดยตามหลักการกำกับดูแลกิจการที่ดี โดยตระหนักและให้ความสำคัญต่อการปฏิบัติต่อผู้มีส่วนได้เสียทุกฝ่ายอย่างเท่าเทียมกันด้วยความเป็นธรรม บริษัทจะไม่ทำการใด ๆ ที่เป็น การละเมิดสิทธิของผู้มีส่วนได้เสียทุกฝ่าย โดยจะยึดหลักสิทธิมนุษยชนและการจ้างแรงงาน ให้มีความสำคัญถึงคุณค่าของ ชีวิต ร่างกาย และทรัพย์สิน ทั้งยังดูแลคุณภาพชีวิตของพนักงานให้มีความสุขในการทำงาน โดยกำหนดเป็นแนวปฏิบัติ ด้านสิทธิมนุษยชน เพื่อให้กรรมการ ผู้บริหาร และพนักงานทุกคน ได้ยึดถือเป็นแนวปฏิบัติ ดังนี้

1. บริษัทปฏิบัติต่อพนักงานทุกคนด้วยความเสมอภาค ไม่เลือกปฏิบัติ ไม่แบ่งแยกถิ่นกำเนิด เชื้อชาติ ศาสนา เพศ อายุ สีผิว การศึกษา ชาติตระกูล หรือสถานะอื่นใดที่ไม่เกี่ยวข้องกับการปฏิบัติงาน
2. บริษัทเปิดโอกาสให้พนักงานทุกคนมีสิทธิเท่าเทียมกันในการทำงาน ภายใต้ระเบียบข้อบังคับของบริษัท
3. บริษัทให้การดูแลข้อมูลส่วนตัวของพนักงาน โดยถือเป็นความลับ ไม่เปิดเผยหรือส่งข้อมูลไปยังบุคคลอื่นที่ไม่เกี่ยวข้อง
4. บริษัทใช้หลักความยุติธรรมในการบริหารจัดการเกี่ยวกับค่าจ้าง ผลประโยชน์ต่าง ๆ
5. บริษัทไม่สนับสนุนกิจการที่ละเมิดหลักสิทธิมนุษยชนสากล ไม่เลือกปฏิบัติต่อผู้มีส่วนได้เสียทุกฝ่าย ส่งเสริมความเสมอภาค ไม่แบ่งแยกเพศและชนชั้น ไม่ใช้แรงงานเด็ก และต่อต้านการทุจริตทุกรูปแบบ

### 3.2 การปฏิบัติต่อผู้มีส่วนได้เสียกลุ่มต่าง ๆ

บริษัทได้กำหนดแนวทางการปฏิบัติต่อผู้มีส่วนได้เสียแต่ละกลุ่ม เพื่อให้คณะกรรมการบริษัท ผู้บริหาร และพนักงานทุกคน ได้ยึดถือเป็นแนวปฏิบัติ ดังนี้

#### แนวปฏิบัติต่อผู้ถือหุ้น

บริษัทเคารพในสิทธิขั้นพื้นฐานของผู้ถือหุ้น อันพึงมีตามกฎหมาย ข้อบังคับของบริษัท อาทิ สิทธิในการเข้าประชุมผู้ถือหุ้น และออกเสียงลงคะแนน สิทธิในการแสดงความคิดเห็นอย่างอิสระในที่ประชุมผู้ถือหุ้น รวมถึงสิทธิที่จะได้รับผลตอบแทนอย่างเป็นธรรมแล้ว นอกจากนี้บริษัทได้คำนึงถึงสิทธิของผู้ถือหุ้นมากกว่าสิทธิขั้นพื้นฐาน และดูแลรักษาสิทธิของผู้ถือหุ้นอย่างเคร่งครัด ดังนี้

1. สนับสนุนให้ผู้ถือหุ้นได้รับข้อมูลข่าวสารที่เพียงพอและเหมาะสม โดยเปิดเผยข้อมูลที่สำคัญทั้งข้อมูลทางการเงิน และ ข้อมูลที่ไม่ใช่ทางการเงิน ต่อผู้ถือหุ้นอย่างถูกต้อง ครบถ้วนและทันเวลา ผ่านช่องทางต่างๆ เช่น การแจ้งข้อมูลผ่านสื่ออิเล็กทรอนิกส์ของตลาดหลักทรัพย์แห่งประเทศไทย การแจ้งข้อมูลผ่านทางเว็บไซต์บริษัท การประกาศทาง หนังสือพิมพ์ การจัดทำข้อมูลเอกสารข่าว (Press Release) หรือการจัดส่งจดหมายเป็นลายลักษณ์อักษร
2. สนับสนุนให้ผู้ถือหุ้นใช้สิทธิในการเข้าร่วมประชุมผู้ถือหุ้น สิทธิในการออกเสียงในที่ประชุมผู้ถือหุ้น และสิทธิอื่น ๆ ที่ผู้ถือหุ้นพึงได้รับ ไม่กระทำการใด ๆ อันเป็นการละเมิดสิทธิหรือลดทอนสิทธิของผู้ถือหุ้น
3. ให้สิทธิผู้ถือหุ้นในการเสนอข้อคิดเห็นหรือข้อร้องเรียนต่าง ๆ เกี่ยวกับการดำเนินธุรกิจของบริษัท ผ่านช่องทางที่ระบุไว้บนเว็บไซต์บริษัท ซึ่งทุก ๆ ข้อคิดเห็นจะได้รับการพิจารณากลับนกรองเพื่อเสนอต่อคณะกรรมการบริษัท หรือฝ่ายที่เกี่ยวข้อง และแจ้งผลให้ทราบต่อไป ซึ่งในปี 2559 ไม่มีผู้ถือหุ้นเสนอข้อคิดเห็นหรือข้อร้องเรียนใด ๆ มายังบริษัท โดยมีเพียงการติดต่อกับนักลงทุนสัมพันธ์ผ่านทางโทรศัพท์เพื่อสอบถามข้อมูลเกี่ยวกับการดำเนินธุรกิจของบริษัท เท่านั้น

#### แนวปฏิบัติต่อพนักงาน



บริษัทให้บริการด้านประกันชีวิต เปี่ยมด้วยคุณภาพ ด้วยการมุ่งเน้นที่ลูกค้าเป็นสำคัญ ดังนั้นพนักงานจึงเป็นทรัพยากรที่สำคัญยิ่งต่อความสำเร็จของธุรกิจ โดยบริษัทให้ความสำคัญให้พนักงานทุกคนมีความภาคภูมิใจในองค์กร และมีโอกาสก้าวหน้าในสายอาชีพ จึงได้ให้ความสำคัญต่อการพัฒนาและเพิ่มขีดความสามารถของบุคลากรอย่างต่อเนื่อง เน้นการปฏิบัติต่อพนักงานอย่างเป็นธรรม มีการดูแลเรื่องผลตอบแทนให้อยู่ในระดับที่เหมาะสมสามารถเทียบเคียงได้กับอุตสาหกรรมเดียวกัน มุ่งเน้นดูแลให้พนักงานสามารถปฏิบัติงานได้อย่างมีความสุข โดยการปรับปรุงสภาพแวดล้อมและอุปกรณ์ เครื่องใช้ในการทำงานให้มีความพร้อม มีความสะดวก ปลอดภัย และมีประสิทธิภาพ ดูแลสวัสดิการทั้งด้านสุขภาพและนันทนาการต่าง ๆ อย่างเหมาะสม สรุปได้ดังนี้

1. บริษัทปฏิบัติต่อพนักงานทุกคนโดยยึดหลักสิทธิมนุษยชน ศักดิ์ศรีและความเสมอภาคส่วนบุคคล ไม่กระทำการใด ๆ ที่เป็นการละเมิดหรือลดทอนสิทธิของพนักงาน
2. บริษัทมีการจัดสรรบุคลากรทุกระดับอย่างเหมาะสม และมีกระบวนการสรรหาที่โปร่งใส เป็นธรรม โดยคำนึงถึงคุณสมบัติของแต่ละตำแหน่งงาน คุณวุฒิทางการศึกษา ประสบการณ์ และข้อกำหนดอื่น ๆ ที่จำเป็นกับลักษณะงาน โดยไม่มีข้อกีดกันเรื่อง เพศ อายุ เชื้อชาติ ศาสนา หรือสถานะอื่นใดที่ไม่เกี่ยวข้องกับการปฏิบัติงาน
3. บริษัทให้ความสำคัญเรื่องความปลอดภัย สุขอนามัย และสิ่งแวดล้อมในการทำงานที่ดี มีการจัดตั้งคณะกรรมการความปลอดภัย อาชีวอนามัย และสภาพแวดล้อมในการทำงาน เพื่อสร้างบรรยากาศในการปฏิบัติงานของพนักงาน และให้ลูกค้า คู่ค้า ผู้มีส่วนได้เสียได้รับความสะดวกและปลอดภัย ในการติดต่อกับบริษัท มีการจัดทำและซักซ้อมแผนฉุกเฉินกรณีเกิดเหตุอัคคีภัยและภาวะวิกฤตเป็นประจำอย่างน้อยปีละ 1 ครั้ง รวมถึงการตรวจสอบปรับปรุงซ่อมแซมอุปกรณ์ต่าง ๆ ให้พร้อมใช้งานตลอดเวลา และเพื่อให้ผู้ที่เกี่ยวข้องทุกฝ่ายตระหนักถึงความสำคัญในเรื่องดังกล่าว บริษัทจึงได้กำหนดแนวปฏิบัติเกี่ยวกับความปลอดภัยไว้เป็นส่วนหนึ่งในจริยธรรมและจรรยาบรรณธุรกิจด้วย ซึ่งในปี 2559 ไม่มีพนักงานเกิดอุบัติเหตุหรือการเจ็บป่วยอันเนื่องมาจากการทำงาน
4. บริษัทจัดให้มีตัวแทนพนักงานที่จะร่วมกับฝ่ายบริหารในการพิจารณาปรับปรุงสวัสดิการด้านต่าง ๆ และเป็นตัวแทนในการจัดกิจกรรมต่าง ๆ เพื่อให้พนักงานมีส่วนร่วมกับบริษัท เช่น กิจกรรมวันปีใหม่ กิจกรรมนอกสถานที่ เป็นต้น
5. บริษัทมีการดำเนินมาตรการในเชิงป้องกันด้วยการจัดให้มีการตรวจสุขภาพพนักงานก่อนเข้าทำงานและมีการตรวจสุขภาพต่อเนื่องเป็นประจำทุกปีตามกลุ่มอายุ สนับสนุนการออกกำลังกายแก่พนักงานด้วยการจัดให้มีห้องออกกำลังกายมาตรฐานที่มีความสะดวกสบายมีอุปกรณ์เพียงพอให้ ตลอดจนจัดให้มีกิจกรรมต่าง ๆ เพื่อกระตุ้นให้เกิดการออกกำลังกาย โดยเชื่อมั่นว่าหากบุคลากรในองค์กรมีสุขภาพที่แข็งแรงจะช่วยลดการเจ็บป่วยและช่วยเพิ่มประสิทธิภาพการทำงานในที่สุด
6. บริษัทมีนโยบายและแนวปฏิบัติเกี่ยวกับค่าตอบแทนและสวัสดิการสำหรับพนักงาน โดยกำหนดให้อยู่ในระดับที่เหมาะสมสอดคล้องกับหน้าที่ความรับผิดชอบ และสามารถเทียบเคียงได้กับตำแหน่งในธุรกิจที่ใกล้เคียงกัน โดยได้นำข้อมูลผลการสำรวจเงินเดือนและค่าตอบแทนในธุรกิจประกันภัยและอุตสาหกรรมอื่นจากหลายแหล่ง และข้อมูลผลการประเมินผลการปฏิบัติงานประจำปี ของพนักงานแต่ละราย มาใช้ประกอบการพิจารณา นอกจากนี้บริษัทได้จัดให้มีกองทุนสำรองเลี้ยงชีพสำหรับพนักงาน โดยพนักงานมีสิทธิได้รับเงินสมทบและผลประโยชน์เงินสมทบจากบริษัท หากทำงานครบตามระยะเวลาที่ระบุไว้ในเงื่อนไขของบริษัท เพื่อเป็นเงินสะสมสำหรับอนาคตของพนักงาน รายละเอียดจำนวนค่าตอบแทนพนักงาน (รวมเงินสมทบกองทุนสำรองเลี้ยงชีพ) ได้เปิดเผยไว้ในหน้า 43
7. บริษัทมีนโยบายการพัฒนาบุคลากร โดยสนับสนุนให้พนักงานได้รับการฝึกอบรมและพัฒนาความสามารถ เพื่อการปรับปรุงประสิทธิภาพในการทำงาน และเปิดโอกาสให้พนักงานมีความก้าวหน้าในการทำงานต่อไป ทั้งนี้โดยตระหนักว่าบุคลากรคือทรัพยากรที่สำคัญที่สุดขององค์กร พนักงานทุกคนจะได้รับการพัฒนาตามแผน (Training Road Map) ตามเส้นทางความก้าวหน้าในสายอาชีพ (Career Path) และแผนพัฒนาอาชีพ (Career Plan) ของแต่ละคนที่กำหนดไว้ รายละเอียดจำนวนชั่วโมงของการฝึกอบรมของพนักงาน ได้เปิดเผยไว้ในหน้า 43

8. บริษัทเปิดโอกาสให้พนักงานได้รับข้อมูลข่าวสารที่เกี่ยวข้องอยู่เสมอ โดยผ่านช่องทางต่างๆ อาทิ Intranet ของบริษัท ประกาศภายใน หรือ อีเมล เพื่อส่งเสริมให้เกิดการสื่อสารระหว่างองค์กรและพนักงาน อันจะนำมาซึ่งประสิทธิภาพและความสัมพันธ์อันดีในการทำงานร่วมกัน
9. บริษัทจัดให้มีการสำรวจทัศนคติและความพึงพอใจของพนักงานอย่างต่อเนื่องทุกปี เพื่อนำข้อคิดเห็นและข้อเสนอแนะที่ได้จากผลการสำรวจทุกข้อมาพิจารณาปรับปรุงแก้ไข พร้อมทั้งได้ชี้แจงตอบข้อคิดเห็นหรือข้อเสนอแนะที่พนักงานมีในทุกข้อให้พนักงานทุกคนได้ทราบผ่านระบบ Intranet ของบริษัท
10. บริษัทเปิดช่องทางให้พนักงานสามารถแสดงความคิดเห็น เสนอข้อร้องเรียน และเรื่องอื่นๆ ที่เกี่ยวข้องกับการทำงาน โดยจะเป็นการแจ้งต่อหัวหน้างานหรือแจ้งโดยตรงต่อผู้บริหารระดับสูง ซึ่งข้อเสนอดังกล่าว จะได้รับการพิจารณาอย่างโปร่งใสและเป็นธรรม และมีการปฏิบัติให้เป็นไปตามนโยบายการดูแลข้อร้องเรียน/เบาะแสการกระทำผิด และการคุ้มครองผู้ให้ข้อมูล

### แนวปฏิบัติต่อลูกค้า

บริษัทเน้นให้ความสำคัญกับความพึงพอใจของลูกค้า ควบคู่กับการรักษาจรรยาบรรณที่พึงปฏิบัติต่อลูกค้า เช่น ปฏิบัติกับลูกค้าอย่างเป็นธรรม และไม่เลือกปฏิบัติ หาแนวทางส่งเสริมให้เกิดความสัมพันธ์อันดีและยั่งยืน และอื่นๆ ตามที่ได้ระบุไว้ในแนวปฏิบัติของการบริหารจัดการที่ดีและนโยบายการต่อต้านการทุจริตของบริษัท สรุปได้ดังนี้

1. ปฏิบัติต่อลูกค้าอย่างเป็นธรรม และไม่เลือกปฏิบัติ หลีกเลี่ยงการกระทำที่ไม่สมควร เช่น รวมกลุ่มกันกำหนดราคาโดยสมยอมรู้เห็นหรือตกลงแบ่งปันส่วนในงาานนั้นๆ มาก่อน หรือใช้ข้อมูลอันเป็นความลับของลูกค้าเพื่อผลประโยชน์ของบุคคลที่สาม
2. ปฏิบัติตามเงื่อนไขที่มีต่อลูกค้าอย่างเคร่งครัด ให้บริการที่มีคุณภาพและเชื่อถือได้ เป็นไปตามมาตรฐานของบริษัท
3. ให้บริการด้วยความสุภาพอ่อนน้อม ส่งเสริมให้เกิดความสัมพันธ์อันดีและยั่งยืนระหว่างบริษัทกับลูกค้าให้เป็นไปด้วยดี ประกอบด้วยไม่ตรีจิต และความพึงพอใจด้วยกันทุกฝ่าย นำมาซึ่งบริการที่มีคุณภาพถูกต้องรวดเร็วตรงตามความต้องการและประหยัด
4. ไม่เปิดเผยข้อมูลของลูกค้าที่ตนได้ล่วงรู้มาเนื่องจากการดำเนินธุรกิจ อันเป็นข้อมูลที่ตามปกติวิสัยจะพึงสงวนไว้ไม่เปิดเผย เว้นแต่จะได้รับความยินยอมจากลูกค้า หรือเป็นการเปิดเผยตามหน้าที่ ตามกฎหมาย หรือเป็นการเปิดเผยเพื่อประโยชน์ต่อธุรกิจประกันภัยหรือประชาชนโดยรวม
5. ให้คำปรึกษาแนะนำและให้ความช่วยเหลือในเรื่องที่เกี่ยวข้องกับธุรกิจหรือที่สามารถทำได้
6. ปรับปรุงและรักษาระดับมาตรฐานการให้บริการให้สามารถตอบสนองความต้องการของลูกค้าได้ทันเวลาและตรงความต้องการ มีหน่วยงานที่ดูแลลูกค้าแต่ละรายอย่างใกล้ชิด มีการศึกษา สำรวจ และร่วมพัฒนาผลิตภัณฑ์และการให้บริการที่ตรงความต้องการของลูกค้า ตลอดจนจัดทำบทวิเคราะห์วิจัย จัดสัมมนา เพื่อประโยชน์ในการทำธุรกิจของลูกค้าและคู่ค้า

### แนวปฏิบัติต่อคู่ค้า คู่แข่งทางการค้า และเจ้าหนี้

บริษัทยึดถือนโยบายอย่างเคร่งครัดในการปฏิบัติต่อคู่ค้า คู่แข่งทางการค้า และเจ้าหนี้ ตามกรอบการแข่งขันทางการค้าที่สุจริต เสรี และเป็นธรรม ภายใต้กรอบของกฎหมาย และพันธะกรณีที่มีต่อกัน โดยได้กำหนดเป็นแนวปฏิบัติไว้ในจริยธรรมและจรรยาบรรณธุรกิจ เพื่อให้ทุกคนยึดถือเป็นแนวปฏิบัติ

1. มีหลักเกณฑ์ในการประเมินและคัดเลือกคู่ค้าและคู่สัญญา และคัดเลือกคู่ค้าและคู่สัญญา ที่ดำเนินธุรกิจด้วยความรับผิดชอบ มีคุณธรรมและจริยธรรม มีความซื่อสัตย์สุจริต และไม่เกี่ยวข้องกับการทุจริตทุกรูปแบบ
2. ปฏิบัติต่อคู่ค้าและคู่สัญญาทุกรายอย่างเท่าเทียมกัน ไม่เลือกปฏิบัติและไม่เอารัดเอาเปรียบคู่ค้าและคู่สัญญา

3. จัดให้มีระบบการจัดการและติดตามการปฏิบัติตามเงื่อนไขของสัญญาอย่างครบถ้วน และมีกระบวนการป้องกันการทุจริตในทุกขั้นตอน
4. ไม่กระทำการใดๆ ที่เป็นการบั่นทอนชื่อเสียงของคู่แข่งทางการค้า ด้วยการกล่าวหาในทางเสื่อมเสีย โดยปราศจากซึ่งข้อมูลอันอาจกล่าวอ้างได้
5. ไม่แสวงหาข้อมูลที่เป็นความลับของคู่แข่งทางการค้าด้วยวิธีการที่ไม่สุจริตหรือไม่เหมาะสม
6. ไม่กระทำการใดๆ ที่เป็นการละเมิดทรัพย์สินทางปัญญาและงานอันมีลิขสิทธิ์ของผู้อื่น หรือคู่แข่งทางการค้า
7. ปฏิบัติตามเงื่อนไขของสัญญาที่มีต่อเจ้าหน้าที่อย่างเคร่งครัด ถูกต้อง ครบถ้วน ตรงตามกำหนดเวลา ทั้งในเรื่องการกำกับ การบริหารเงินทุน การชำระเงิน และเรื่องอื่นใดที่ได้ตกลงไว้กับเจ้าหน้าที่
8. ในกรณีที่ไม่สามารถปฏิบัติตามเงื่อนไขของสัญญา ต้องรีบแจ้งให้เจ้าหน้าที่ทราบ พร้อมเหตุผล และแนวทางแก้ไขปัญหามาเพื่อร่วมกันพิจารณาหาแนวทางแก้ปัญหาดังกล่าว
9. บริษัทปฏิบัติตามนโยบายการต่อต้านการทุจริต โดยยึดหลักสุจริตธรรม ไม่ให้หรือรับสินบนไม่ว่าจะเป็นในรูปแบบของขวัญหรือผลประโยชน์อื่น ๆ และจะต้องไม่ยอมปฏิบัติในสิ่งนี้อาจจะก่อให้เกิดการทุจริตติดสินบน ไม่กระทำการหรือช่วยเหลือหรือสนับสนุนการกระทำการอันเป็นความผิดตามกฎหมายและประกาศที่เกี่ยวข้อง หรือการกระทำการอันเกี่ยวกับทรัพย์สินโดยทุจริต หรือการกระทำการอันเป็นภัยต่อเศรษฐกิจหรือความมั่นคงของประเทศ ตลอดจนไม่ปกปิดหรือมีส่วนในการยกย่องหรือจำหน่ายทรัพย์สินที่ได้มาเนื่องจากการกระทำดังกล่าว
10. บริษัทมีนโยบายที่จะปฏิบัติตามกฎหมายที่เกี่ยวข้องกับทรัพย์สินทางปัญญาหรือลิขสิทธิ์ ไม่ล่วงละเมิดทรัพย์สินทางปัญญาหรือลิขสิทธิ์ นอกจากนี้ การนำผลงานหรือข้อมูลที่เป็นสิทธิของบุคคลภายนอก ที่ได้รับมาหรือที่จะนำมาใช้ บริษัทจะต้องมีการตรวจสอบเพื่อให้มั่นใจว่าจะไม่เป็นการละเมิดทรัพย์สินทางปัญญาหรือลิขสิทธิ์ของผู้อื่น

ทั้งนี้ ในรอบปีที่ผ่านมา บริษัทไม่มีข้อพิพาทหรือข้อร้องเรียนใดๆ ในเรื่องที่เกี่ยวข้องกับลูกค้า คู่ค้า คู่แข่งทางการค้าและเจ้าหน้าที่อาจส่งผลกระทบต่ออย่างมีสาระสำคัญ

#### แนวปฏิบัติต่อองค์กรกำกับดูแลและหน่วยงานของรัฐ

บริษัทปฏิบัติตามกฎหมาย ประกาศ ข้อกำหนด และกฎระเบียบต่างๆ ที่กำหนดโดยองค์กรกำกับดูแลและหน่วยงานของรัฐที่เกี่ยวข้อง เช่น กรมพัฒนาธุรกิจการค้า กระทรวงพาณิชย์ กรมสรรพากร กระทรวงการคลัง สำนักงานคณะกรรมการกำกับและส่งเสริมการประกอบธุรกิจประกันภัย ตลาดหลักทรัพย์ สำนักงาน ก.ล.ต. เป็นต้น รวมทั้งให้ความร่วมมือและประสานงานในเรื่องที่เกี่ยวข้องกับการกำกับดูแลกิจการที่ดี และเรื่องอื่น ๆ รวมถึงเรื่องการต่อต้านการทุจริต ที่ได้รับการสนับสนุนจากองค์กรกำกับดูแลและหน่วยงานของรัฐ หรือหน่วยงานเอกชนด้วยตนเอง เพื่อเสริมสร้างประสิทธิภาพในการบริหารจัดการที่ดี ทำให้บริษัทมีการพัฒนาได้อย่างมั่นคงยั่งยืน

#### แนวปฏิบัติต่อสังคมและสิ่งแวดล้อม

บริษัทดำเนินธุรกิจโดยคำนึงถึงผู้ที่เกี่ยวข้องทุกฝ่าย เป็นพลเมืองที่ดีที่ท่าประโยชน์ให้แก่ชุมชนและรักษาสังคมสิ่งแวดล้อม โดยได้กำหนดเป็นแนวปฏิบัติไว้ในจริยธรรมและจรรยาบรรณธุรกิจ เพื่อให้ทุกคนยึดถือเป็นแนวปฏิบัติในส่วนที่เกี่ยวข้องกับสังคมและสิ่งแวดล้อม ส่งเสริมการใช้ทรัพยากรอย่างมีประสิทธิภาพ

1. สนับสนุนให้พนักงานทุกคนมีส่วนร่วมในการดำเนินกิจกรรมเพื่อสังคม การพัฒนาชุมชน และดำเนินธุรกิจไม่ให้เกิดผลกระทบต่อสังคมและสิ่งแวดล้อม ซึ่งในปี 2559 บริษัท ได้มีการส่งเสริมให้มีการสร้างสภาพแวดล้อมในสถานที่ทำงานให้มีความร่มรื่น และทำให้สภาพแวดล้อมโดยรอบสถานที่ทำงานน่าอยู่อาศัยมากขึ้น
2. บริษัทมีความมุ่งมั่นที่จะดำเนินธุรกิจอย่างเป็นธรรม มีความรับผิดชอบต่อสังคม สิ่งแวดล้อม และผู้มีส่วนได้เสียทุกฝ่าย ในกระบวนการดำเนินงานหลักของบริษัท โดย บริษัทมีการประเมินผลกระทบจากการดำเนินงานในประเด็นต่าง ๆ ทั้งด้านเศรษฐกิจ สังคม สิ่งแวดล้อม และกำหนดประเด็นที่ส่งผลกระทบต่อการทำงานอย่างมีนัยสำคัญ หรือมี

- อิทธิพลต่อการพิจารณาตัดสินใจของผู้มีส่วนได้เสีย เพื่อระบุเป้าหมายในการดำเนินธุรกิจที่ไม่ให้เกิดผลกระทบต่อสังคมและสิ่งแวดล้อม และสามารถเปิดเผยข้อมูลการดำเนินงานเฉพาะเรื่องที่สำคัญต่อกิจการและผู้มีส่วนได้เสีย
3. บริษัทให้ความสำคัญและอบรมพนักงาน ในเรื่องการรักษาทรัพยากรธรรมชาติและสิ่งแวดล้อม สนับสนุนให้พนักงานทุกคนใช้ทรัพยากรธรรมชาติอย่างมีประสิทธิภาพมากที่สุด โดยให้สูญเสียให้น้อยที่สุด เช่น ลดจำนวนการใช้กระดาษลง โดยการนำเทคโนโลยีคอมพิวเตอร์มาใช้ในการจัดเก็บ บันทึกข้อมูลแทนการใช้กระดาษ ใช้กระดาษให้เป็นประโยชน์ทั้งสองหน้า มีการติดตั้งและปรับเปลี่ยนเครื่องใช้ไฟฟ้าเป็นแบบประหยัดพลังงาน มีกำหนดเปิดปิดเครื่องปรับอากาศเป็นเวลา ปิดเครื่องปรับอากาศและไฟแสงสว่างในช่วงพักกลางวันหรือช่วงที่ไม่ได้ใช้งาน เพื่อลดการใช้พลังงานลง นำสิ่งของใช้แล้วมาปรับปรุงใช้อีก เป็นต้น
  4. จัดสถานที่ทำงาน ให้อยู่ในสภาพที่เป็นระเบียบเรียบร้อย และถูกสุขลักษณะ ตามมาตรฐานความปลอดภัย เพื่อความปลอดภัยในการทำงานของพนักงาน
  5. บริษัทได้ตระหนักถึงความสำคัญของสังคมและชุมชน โดยมองว่าบริษัทคือส่วนหนึ่งของสังคมไทย จึงถือเป็นหน้าที่และความรับผิดชอบที่ต้องมีส่วนร่วมให้การสนับสนุนและดำเนินกิจกรรมเพื่อสังคมและการพัฒนาชุมชน ซึ่งเป็นไปตามวัตถุประสงค์หลักในการจัดตั้งบริษัท ที่จะดำเนินธุรกิจเพื่อให้เกิดประโยชน์สูงสุดต่อธุรกิจประกันภัยและเศรษฐกิจของประเทศโดยรวม ซึ่งกิจกรรมการมีส่วนร่วมในสังคมที่บริษัท ได้ดำเนินการไปในปี 2559 ตามรายละเอียดที่ได้เปิดเผยไว้ในหัวข้อความรับผิดชอบต่อสังคม หน้า 76

### 3.3 การแจ้งเบาะแสหรือข้อร้องเรียน

บริษัทโดยการอนุมัติของคณะกรรมการได้มีการกำหนดนโยบายการดูแลข้อร้องเรียน/เบาะแสของการกระทำผิด และการคุ้มครองผู้ให้ข้อมูล โดยจัดให้มีมาตรการ ระเบียบ แนวทาง ขั้นตอนปฏิบัติประกอบนโยบายนี้ที่เพียงพอต่อความเสี่ยง และได้สื่อสารแก่ผู้ที่เกี่ยวข้องเพื่อให้มีความเข้าใจและปฏิบัติได้อย่างถูกต้องเหมาะสม โดยมีรายละเอียดดังนี้

#### นโยบายการดูแลข้อร้องเรียน/เบาะแสการกระทำผิด และการคุ้มครองผู้ให้ข้อมูล

กรรมการ ผู้บริหาร และพนักงานทุกคนจักไม่ละเลยหรือเพิกเฉยเมื่อพบเห็นการกระทำผิดที่เกี่ยวข้องกับบริษัท บริษัทจักจัดให้มีช่องทางที่ปลอดภัยและเข้าถึงได้สะดวก เพื่อให้พนักงานหรือบุคคลภายนอก สามารถร้องเรียนถึงความเสียหายที่ตนได้รับหรือแสดงข้อกังวล/รายงานสถานการณ์ที่มีข้อสงสัย ตลอดจนแจ้งเบาะแสการกระทำผิดที่เกี่ยวข้องกับบริษัท รวมถึงสามารถขอคำแนะนำเกี่ยวกับการปฏิบัติตามจริยธรรมทางธุรกิจและนโยบายที่เกี่ยวข้องได้ ทั้งนี้ข้อมูลที่ได้รับแจ้งถือเป็นความลับ ผู้ให้ข้อมูลจะได้รับการคุ้มครอง ไม่ถูกลงโทษและไม่ได้รับผลกระทบในทางลบจากการร้องเรียนหรือการให้เบาะแส บริษัทจักจัดให้มีมาตรการ/ระเบียบ/แนวทาง/ขั้นตอนปฏิบัติประกอบนโยบายนี้ที่เพียงพอต่อความเสี่ยง และจักสื่อสารแก่ผู้ที่เกี่ยวข้องเพื่อให้มีความเข้าใจและปฏิบัติได้อย่างถูกต้องเหมาะสม

#### คำนิยาม

การกระทำผิด (Misconduct) หมายถึง การละเมิดกฎหมาย ระเบียบ ข้อบังคับที่หน่วยงานกำกับดูแลภายนอกกำหนด และ/หรือการละเมิดจริยธรรมทางธุรกิจ นโยบาย มาตรการ ระเบียบ ขั้นตอนปฏิบัติที่บริษัทกำหนด

#### ช่องทางร้องเรียนของผู้มีส่วนได้เสีย

ในส่วนช่องทางการรับเรื่องเกี่ยวกับบรรษัทภิบาลของบริษัทนั้น บริษัทได้ประกาศแจ้งไว้บนเว็บไซต์ของบริษัท เพื่อเป็นช่องทางให้ผู้มีส่วนได้เสียทุกกลุ่มสามารถสื่อสารข้อร้องเรียน แจ้งเบาะแสหรือข้อเสนอนะต่าง ๆ กับคณะกรรมการได้ทางจดหมายหรือทางอีเมล โดยมีกลไกการคุ้มครองผู้แจ้งเบาะแสโดยจะไม่เปิดเผยชื่อผู้แจ้งและให้ความสำคัญในการเก็บข้อมูลที่ร้องเรียนเป็นความลับ

ซึ่งในปี 2559 ที่ผ่านมา บริษัทไม่ได้รับเรื่องร้องเรียนหรือการแจ้งเบาะแสถึงการกระทำผิดต่อหลักการกำกับดูแลกิจการที่ดี หรือจริยธรรมธุรกิจของบริษัท

แนวปฏิบัติที่บริษัทกำหนดไว้ประกอบการดำเนินนโยบายการดูแลข้อร้องเรียน/เบาะแสดังกล่าว และการคุ้มครองผู้ให้ข้อมูล มีดังนี้

1. บริษัทกำหนดช่องทางรับเรื่องไว้มากกว่า 1 ช่องทางโดยมีผู้รับเรื่องที่ต่างส่วนงานกัน เพื่อให้ผู้ให้ข้อมูลสามารถติดต่อด้วยความมั่นใจว่าผู้รับเรื่องไม่มีความขัดแย้งทางผลประโยชน์
2. ช่องทางสำหรับนักลงทุน บุคคลภายนอก หรือกรรมการบริษัท ในการแสดงความคิดเห็น หรือร้องเรียน/แจ้งเบาะแสดังกล่าวสามารถจัดทำเป็นจดหมายหรืออีเมลล์ ส่งถึง
  - (ก) ประธานคณะกรรมการบริษัทผ่านทางเลขานุการบริษัท ตามที่อยู่ดังนี้
    - จดหมายเจ้าหน้าที่ของถึงเลขานุการบริษัท มายังสำนักงานของบริษัท
    - อีเมลล์: [corpsecretary@thairelife.co.th](mailto:corpsecretary@thairelife.co.th) หรือ
  - (ข) ประธานคณะกรรมการตรวจสอบผ่านทางเลขานุการคณะกรรมการตรวจสอบ ตามที่อยู่ดังนี้
    - จดหมายเจ้าหน้าที่ของถึงเลขานุการคณะกรรมการตรวจสอบ มายังสำนักงานของบริษัท
    - อีเมลล์: [auditsecretary@thairelife.co.th](mailto:auditsecretary@thairelife.co.th) หรือ
3. ช่องทางสำหรับพนักงาน ในการแสดงความคิดเห็น หรือร้องเรียน/แจ้งเบาะแสดังกล่าวสามารถจัดทำเป็นจดหมายหรืออีเมลล์ ส่งถึง
  - (ก) ผู้บังคับบัญชาโดยตรง หรือ
  - (ข) ฝ่ายบริหารและพัฒนาทุนมนุษย์ หรือ
  - (ค) ผู้บังคับบัญชาระดับสูงขึ้นไป หรือ
  - (ง) ประธานคณะกรรมการตรวจสอบผ่านทางเลขานุการคณะกรรมการตรวจสอบ  
อีเมลล์: [auditsecretary@thairelife.co.th](mailto:auditsecretary@thairelife.co.th) หรือ
  - (จ) ประธานคณะกรรมการบริษัทผ่านทางเลขานุการบริษัท อีเมลล์: [corpsecretary@thairelife.co.th](mailto:corpsecretary@thairelife.co.th)
 แล้วแต่กรณี
4. การร้องเรียน/แจ้งเบาะแสดังกล่าว ผู้ให้ข้อมูลควรระบุชื่อบุคคลและเหตุการณ์ที่สงสัยว่ากระทำผิด ตลอดจนรายละเอียดที่อาจเป็นประโยชน์ต่อการตรวจสอบข้อเท็จจริง รวมทั้งจำเป็นต้องแจ้งชื่อผู้ให้ข้อมูลและวิธีการติดต่อกลับ ตัวอย่างเช่น ทางโทรศัพท์ เพื่อแสดงความบริสุทธิ์ใจ ไม่มีเจตนาในการให้ความร้ายหรือก่อให้เกิดความเสียหายแก่ผู้อื่น หรือต่อบริษัท
5. บริษัทจะดำเนินการตรวจสอบตามขั้นตอนและบันทึกหลักฐานไว้เป็นลายลักษณ์อักษร โดยไม่เปิดเผยชื่อผู้ให้ข้อมูล และข้อมูลที่มาของเบาะแสดังกล่าวจะถูกจัดเก็บเป็นความลับ บริษัทจะคุ้มครองให้ความเป็นธรรมแก่ผู้ให้ข้อมูล ไม่ให้ได้รับผลกระทบในทางลบจากการร้องเรียนหรือแจ้งเบาะแสดังกล่าว ยกตัวอย่างเช่น หากผู้ให้ข้อมูลนั้นเป็นพนักงาน บริษัทจะคุ้มครองไม่ให้ถูกไล่ออก ไม่เลิกจ้าง ไม่ลดตำแหน่งงาน ไม่ปรับเปลี่ยนลักษณะงาน/สถานที่ทำงานให้ด้อยลง ไม่พักงาน ไม่ปล่อยให้มีการประชุม/รบกวนการปฏิบัติงาน เป็นต้น
6. กรรมการและพนักงานจักไม่ละเลยหรือเพิกเฉย เมื่อพบเห็นหรือมีข้อสงสัยเกี่ยวกับการกระทำผิดต่อหลักการกำกับดูแลกิจการที่ดีหรือจริยธรรมธุรกิจของบริษัท ซึ่งรวมถึงการทุจริต โดยให้แจ้งเบาะแสดังกล่าวไปยังช่องทางที่บริษัทกำหนดไว้ และให้ความร่วมมือในการตรวจสอบข้อเท็จจริง
7. ผู้รับเรื่องพึงดูแลตอบสนองข้อมูลที่แจ้งเข้ามาตามลำดับความสำคัญในการปฏิบัติตามกฎเกณฑ์ของกฎหมายและข้อบังคับ ตลอดจนหลักการกำกับดูแลกิจการที่ดี ได้แก่

- (ก) ขอร้องเรียนเกี่ยวกับการกระทำผิดต่อหลักการกำกับดูแลกิจการที่ดีหรือจริยธรรมธุรกิจของบริษัท ซึ่งรวมถึงการทุจริต
- (ข) ขอร้องเรียนหรือข้อมูลที่สามารถจะเป็นประโยชน์ต่อการสืบค้น เกี่ยวกับการฉ้อโกงหรือปฏิบัติไม่ชอบด้วยกฎหมายของบริษัทหรือกรรมการ หรือผู้บริหาร หรือพนักงานของบริษัท อันจะทำให้บริษัทเสียหายหรือสูญเสียประโยชน์ที่พึงจะได้รับ
- (ค) ขอร้องเรียนเกี่ยวกับกฎหมาย หลักเกณฑ์และข้อกำหนดต่างๆ ที่บริษัทจะต้องปฏิบัติตาม
- (ง) ขอร้องเรียนเกี่ยวกับนโยบายการดำเนินงานและนโยบายบัญชีและการเงินของบริษัทที่กำหนดไว้แล้ว
- (จ) ขอร้องเรียนเกี่ยวกับรายการเกี่ยวกับความขัดแย้งทางผลประโยชน์ (Conflict of Interest) หรือรายการเกี่ยวโยง (Connected Transaction) กับบริษัทที่เข้าข่ายตามข้อกำหนดของ ก.ล.ต. หรือตลาดหลักทรัพย์
- (ฉ) ขอร้องเรียนเกี่ยวกับงบการเงินและข้อมูลทางการเงินของบริษัท
- (ช) ขอร้องเรียนเกี่ยวกับผลการดำเนินงานและการดำเนินงานของบริษัท
- (ซ) ขอร้องเรียนอื่น ๆ ตามที่คณะกรรมการบริษัท หรือคณะกรรมการตรวจสอบกำหนดเพิ่มเติม

#### **หมวดที่ 4 การเปิดเผยข้อมูลและความโปร่งใส**

##### **4.1 การเปิดเผยข้อมูลสารสนเทศ**

บริษัทได้ให้ความสำคัญกับการเปิดเผยข้อมูลสารสนเทศที่สำคัญ เช่น รายงานทางการเงินหรือสารสนเทศอื่นๆ โดยมีการเปิดเผยต่อสาธารณชนผ่านช่องทางต่างๆ ตามเงื่อนไขที่กฎหมายหรือหน่วยงานที่เกี่ยวข้องกำหนดอย่างเคร่งครัดครบถ้วนทันเวลา และมั่นใจว่าข้อมูลดังกล่าวมีความถูกต้อง กระชับและตรงประเด็น นอกจากนี้บริษัทยังได้เปิดเผยข้อมูลต่อไปนี้เพื่อแสดงถึงการกำกับดูแลกิจการที่ดี ความโปร่งใสในการดำเนินธุรกิจ ดังนี้

1. เพื่อให้มั่นใจว่ากิจกรรมต่างๆ ของบริษัทได้ดำเนินไปตามครรลองที่ถูกต้องและเป็นธรรม บริษัทได้จัดทำจริยธรรมธุรกิจและแนวปฏิบัติที่ดีขึ้น เพื่อให้คณะกรรมการ ฝ่ายจัดการและพนักงานใช้เป็นแนวทางในการปฏิบัติภายในองค์กรมาตั้งแต่ปี 2555 พร้อมทั้งได้จัดทำมีการสื่อสารและเผยแพร่นโยบายการกำกับดูแลกิจการที่ดี นโยบายการต่อต้านการทุจริต รวมถึงคู่มือการกำกับดูแลกิจการที่ดี และจริยธรรมธุรกิจของบริษัทไว้บน Intranet และเว็บไซต์บริษัท เพื่อให้กรรมการ ผู้บริหาร และพนักงานทุกคนทำความเข้าใจ รับทราบ และยึดถือเป็นแนวปฏิบัติในการดำเนินงาน
2. เปิดเผยข้อมูลบริษัทซึ่งประกอบด้วยข้อมูลทางการเงินและข้อมูลที่ไม่ใช่ทางการเงิน การเปิดเผยข้อมูลทางการเงิน โดยเฉพาะอย่างยิ่งในส่วนของงบการเงินนั้น จะต้องผ่านการสอบทาน/ตรวจทานจากผู้สอบบัญชีและผ่านความเห็นชอบจากคณะกรรมการตรวจสอบ และคณะกรรมการบริษัท ก่อนการเผยแพร่ต่อตลาดหลักทรัพย์ สำนักงาน ก.ล.ต. ผู้ถือหุ้น นักลงทุน และหน่วยงานที่เกี่ยวข้อง
3. เปิดเผยข้อมูลต่างๆ โดยเผยแพร่ไว้บนเว็บไซต์บริษัท ทั้งภาษาไทยและภาษาอังกฤษ เช่น งบการเงิน รายงานประจำปี เป็นต้น
4. เปิดเผยข้อมูลเอกสารข่าว (Press Release) และกิจกรรมทางธุรกิจที่สำคัญ ที่เป็นประโยชน์แก่ผู้ถือหุ้น นักลงทุน นักวิเคราะห์หลักทรัพย์ และผู้ที่สนใจทั่วไป ได้รับทราบข้อมูลของบริษัทผ่านทางเว็บไซต์บริษัท
5. เปิดเผยบทบาทหน้าที่ของคณะกรรมการและคณะกรรมการชุดย่อย จำนวนครั้งของการประชุมและจำนวนครั้งที่กรรมการแต่ละท่านเข้าร่วมประชุมในรอบปีที่ผ่านมา ตามรายละเอียดที่ได้เปิดเผยไว้ในหัวข้อโครงสร้างการจัดการหน้า 40
6. จัดให้มีรายงานความรับผิดชอบของคณะกรรมการต่อรายงานทางการเงินไว้ในรายงานประจำปี (แบบ 56-2)
7. เปิดเผยข้อมูลคำตอบแทนกรรมการและผู้บริหารไว้ในแบบแสดงรายการข้อมูลประจำปี (แบบ 56-1) และรายงานประจำปี (แบบ 56-2) และเปิดเผยนโยบายการจ่ายคำตอบแทนแก่กรรมการและผู้บริหารระดับสูง รวมทั้งรูปแบบ

ลักษณะ และจำนวนค่าตอบแทนที่กรรมการแต่ละคนได้รับจากการเป็นกรรมการในคณะกรรมการชุดย่อยชุดต่าง ๆ และกรรมการในบริษัทย่อย ตามรายละเอียดที่ได้เปิดเผยไว้ในหัวข้อโครงสร้างการจัดการ หน้า 40

8. มีข้อกำหนดให้มีการรายงานการซื้อขาย/การถือครองหลักทรัพย์ของกรรมการและผู้บริหาร โดยให้เลขานุการบริษัทเป็นผู้รวบรวมสรุปข้อมูลแล้วแจ้งให้ประชุมคณะกรรมการทราบเป็นประจำทุกไตรมาส

#### 4.2 ข้อมูลนักลงทุนสัมพันธ์

บริษัทได้ให้ความสำคัญต่อการบริหารสัมพันธ์กับนักลงทุน ซึ่งจะมุ่งเน้นการปฏิบัติหน้าที่ด้วยความมุ่งมั่น ทุ่มเท ความรับผิดชอบ ความซื่อสัตย์สุจริต โดยให้ข้อมูลที่ถูกต้อง เพียงพอ และเชื่อถือได้ เพื่อให้ให้นักลงทุน นักวิเคราะห์ และผู้ที่เกี่ยวข้อง ได้รับข้อมูลที่ถูกต้อง เพียงพอ ครบถ้วน โปร่งใส และเท่าเทียมกัน

บริษัทได้มอบหมายให้นางสาวดวงนพร เพิ่มนำลาภ เลขานุการบริษัท เป็นผู้ดูแลรับผิดชอบ “นักลงทุนสัมพันธ์” โดยสามารถติดต่อผู้รับผิดชอบได้ทางหมายเลขโทรศัพท์ 02 660 6111 หรือ e-mail address corpsecretary@thairelife.co.th สำหรับกิจกรรมในปี 2559 มีการพบปะให้ข้อมูลกับสื่อมวลชน นักวิเคราะห์หลักทรัพย์ นักลงทุนและผู้จัดการกองทุนรวม 16 ครั้ง

#### 4.3 การรายงานการมีส่วนได้เสีย

บริษัทมีข้อกำหนดหลักเกณฑ์และวิธีการรายงานการมีส่วนได้เสียของกรรมการและผู้บริหารและบุคคลที่มีความเกี่ยวข้องที่ได้รับอนุมัติจากคณะกรรมการ เพื่อใช้เป็นแนวทางในการปฏิบัติ โดยรายงานดังกล่าวจะเป็นประโยชน์ในการดำเนินการตามข้อกำหนดเกี่ยวกับรายการที่เกี่ยวข้องกัน และติดตามดูแลการมีส่วนได้เสียของกรรมการและผู้บริหาร หรือบุคคลที่มีความเกี่ยวข้อง ซึ่งเป็นส่วนได้เสียที่เกี่ยวข้องกับการบริหารจัดการกิจการของบริษัท

1. บริษัทมีนโยบายให้กรรมการและผู้บริหาร ต้องเปิดเผยข้อมูลเกี่ยวกับส่วนได้เสียของตนและบุคคลที่มีความเกี่ยวข้องตามแบบฟอร์มที่บริษัทกำหนดขึ้นเป็นประจำทุกปี และในกรณีที่มีการเปลี่ยนแปลงข้อมูลระหว่างปีให้กรรมการและผู้บริหารรายงานด้วย ทั้งนี้กรรมการและผู้บริหารที่มีส่วนได้เสียกับการทำธุรกรรมของบริษัทต้องไม่มีส่วนร่วมในการตัดสินใจทำธุรกรรมดังกล่าว และให้การทำธุรกรรมเป็นไปตามมาตรการหรือขั้นตอนการอนุมัติการทำรายการระหว่างกันของบริษัท
2. บริษัทมีนโยบายเรื่องการซื้อขายหลักทรัพย์ของบริษัทและวิธีการรายงานการถือครองหลักทรัพย์ เพื่อให้กรรมการผู้บริหาร และพนักงานที่เข้าถึงและสามารถใช้ประโยชน์จากข้อมูลภายใต้ยึดถือเป็นแนวปฏิบัติ และกำหนดให้กรรมการและผู้บริหารมีหน้าที่รายงานการถือครองหลักทรัพย์ตามข้อกำหนดของสำนักงาน ก.ล.ต.

### หมวดที่ 5 ความรับผิดชอบของคณะกรรมการ

#### 5.1 ความรับผิดชอบต่อคณะกรรมการบริษัท

นอกเหนือจากขอบเขตอำนาจหน้าที่ความรับผิดชอบต่อคณะกรรมการในด้านต่างๆ ซึ่งกำหนดตามกฎหมายและข้อบังคับของบริษัทตามรายละเอียดที่ได้เปิดเผยไว้ในหัวข้อโครงสร้างการจัดการ หน้า 36 แล้ว คณะกรรมการบริษัทยังมีความรับผิดชอบต่อเรื่องอื่นๆ ดังนี้

1. คณะกรรมการทำหน้าที่ในการกำหนดวิสัยทัศน์และพันธกิจของบริษัท เพื่อผู้บริหารและพนักงานมีจุดมุ่งหมายในการดำเนินงานไปในทิศทางเดียวกัน ซึ่งในปี 2559 คณะกรรมการได้มีการพิจารณาทบทวนและอนุมัติวิสัยทัศน์ ภารกิจ กลยุทธ์ เป้าหมาย และทิศทางการดำเนินธุรกิจของบริษัท รวมถึงทบทวนนโยบายที่สำคัญให้มีความเหมาะสมและสอดคล้องต่อการดำเนินธุรกิจตามหลักการกำกับดูแลกิจการที่ดี เช่น นโยบายการกำกับดูแลกิจการ นโยบายการต่อต้านการทุจริต เป็นต้น

2. คณะกรรมการได้ติดตามดูแลให้มีการนำกลยุทธ์ของบริษัทไปปฏิบัติ โดยในการประชุมคณะกรรมการทุกไตรมาส คณะกรรมการได้ติดตามผลการดำเนินงานของฝ่ายบริหาร โดยกำหนดให้มีการรายงานผลการดำเนินงานและผลประกอบการของบริษัท โดยเฉพาะในส่วนของเป้าหมายทางการเงิน และแผนงานต่าง ๆ เพื่อให้เป็นไปตามกลยุทธ์ที่วางไว้
3. กำหนดอำนาจ หน้าที่ และความรับผิดชอบของคณะกรรมการบริษัท ให้เป็นไปตามกฎหมาย เกณฑ์ และข้อกำหนดที่เกี่ยวข้อง รวมถึงกำหนดอำนาจ หน้าที่ และความรับผิดชอบของคณะอนุกรรมการต่าง ๆ ไว้ เพื่อให้คณะกรรมการบริษัท และคณะอนุกรรมการต่าง ๆ พิจารณาและให้ความเห็นได้ตามขอบเขตอำนาจหน้าที่และความรับผิดชอบได้อย่างถูกต้อง

โดยบทบาท หน้าที่ และความรับผิดชอบของคณะกรรมการบริษัท มีดังนี้

- (ก) กรรมการบริษัทต้องมีความรู้ ความสามารถ และประสบการณ์ที่จะเป็นประโยชน์ต่อการดำเนินธุรกิจ มีความสนใจในกิจการของบริษัทที่ตนเองเป็นกรรมการ มีความตั้งใจ และมีจริยธรรม (Honesty and Integrity) ในการดำเนินธุรกิจ
- (ข) กรรมการบริษัทต้องปฏิบัติหน้าที่ให้เป็นไปตามกฎหมาย วัตถุประสงค์ ข้อบังคับของบริษัทและมติ คณะกรรมการ ตลอดจนมติที่ประชุมผู้ถือหุ้น ด้วยความซื่อสัตย์สุจริต ระมัดระวังรักษาผลประโยชน์ของบริษัท และมีความรับผิดชอบต่อผู้ถือหุ้นโดยสม่ำเสมอ (Accountability to Shareholders)
- (ค) คณะกรรมการบริษัทมีหน้าที่กำหนดนโยบายและทิศทางทางการดำเนินงานของบริษัท (Direction) เช่น แผนการดำเนินงาน งบประมาณ และกำกับควบคุมดูแล (Monitor and Supervise) ให้ฝ่ายจัดการดำเนินการให้เป็นไปตามนโยบายที่กำหนดไว้อย่างมีประสิทธิภาพและประสิทธิผล เพื่อเพิ่มมูลค่าทางเศรษฐกิจสูงสุดให้แก่กิจการ และความมั่งคั่งสูงสุดให้แก่ผู้ถือหุ้น (Maximize Economic Value and Shareholders' Wealth)
- (ง) คณะกรรมการบริษัทควรติดตามการดำเนินกิจการของบริษัทตลอดเวลา และควรได้รับรู้ถึงการปฏิบัติตามกฎหมายและข้อกำหนดในสัญญาที่เกี่ยวข้องของบริษัท และควรกำชับให้ฝ่ายบริหารบอกกล่าวเรื่องที่สำคัญของบริษัท เพื่อให้การดำเนินกิจการของบริษัทเป็นไปอย่างมีประสิทธิภาพ
- (จ) คณะกรรมการบริษัทควรดำเนินการให้บริษัทจดทะเบียนมีระบบการควบคุมภายใน (Internal Control) และการตรวจสอบภายใน (Internal Audit) ที่มีประสิทธิผลภายใต้คำแนะนำของคณะกรรมการตรวจสอบ
- (ฉ) กรรมการบริษัทที่เป็นอิสระและกรรมการจากภายนอกอื่นควรพร้อมที่จะใช้ดุลยพินิจของตนเองอย่างเป็นอิสระในการพิจารณากำหนดกลยุทธ์ การบริหารงาน การใช้ทรัพยากรการแต่งตั้งกรรมการ และการกำหนดมาตรฐานการดำเนินกิจการ ตลอดจนพร้อมที่จะคัดค้านการกระทำของกรรมการอื่น ๆ หรือฝ่ายจัดการในกรณีที่มีความเห็นขัดแย้งในเรื่องที่มีผลกระทบต่อความเท่าเทียมกันของผู้ถือหุ้นทุกราย
- (ช) กำหนดให้มีการพิจารณาการปฏิบัติตามนโยบายการกำกับดูแลกิจการที่ดีและทบทวนนโยบายดังกล่าวอย่างน้อยปีละ 1 ครั้ง
- (ซ) กำหนดจริยธรรมทางธุรกิจที่เป็นลายลักษณ์อักษร เพื่อให้กรรมการ ผู้บริหาร และพนักงานทุกคนเข้าใจและปฏิบัติตามมาตรฐานด้านจริยธรรมที่บริษัทใช้ในการดำเนินธุรกิจ
- (ฌ) จัดให้คณะกรรมการตรวจสอบให้ความเห็นต่อคณะกรรมการบริษัท ในการพิจารณาทำรายการที่มีความขัดแย้งทางผลประโยชน์ที่มีสาระสำคัญ ระหว่างบริษัทกับผู้ที่มีส่วนได้เสียหรือผู้ที่เกี่ยวข้องกับกรรมการหรือผู้บริหารของบริษัท โดยไม่ให้กรรมการหรือผู้บริหารที่มีส่วนได้เสียเข้าร่วมประชุมหรือลงคะแนนเสียงในวาระดังกล่าว ทั้งนี้ ลักษณะความเกี่ยวข้องและการกำหนดผู้มีส่วนได้เสียในการทำรายการจะเป็นไปตามข้อกำหนดของตลาดหลักทรัพย์และสำนักงาน ก.ล.ต.
- (ญ) กำหนดให้มีการสอบทานระบบการควบคุมภายในของบริษัทจากหน่วยงานภายในและ/หรือหน่วยงานภายนอก เพื่อให้เกิดความมั่นใจอย่างสมเหตุสมผลว่า หากได้มีการปฏิบัติตามแล้วจะทำให้สามารถบรรลุวัตถุประสงค์ (1) ด้านการดำเนินงาน (Operations) มีประสิทธิภาพและประสิทธิผลในการปฏิบัติงานรวมถึงการใช้ทรัพยากรต่าง



๑ อย่างคุ้มค่า (2) ด้านการรายงานทางการเงิน (Accounting and Financial Reporting) มีความถูกต้อง เชื่อถือได้ และทันเวลา (3) ด้านการปฏิบัติตามนโยบายกฎระเบียบของกิจการ และกฎหมาย (Compliance) มีการปฏิบัติตามอย่างถูกต้อง ทั้งนี้ จะต้องนำเสนอรายงานจากการสอบทานระบบการควบคุมภายในดังกล่าวต่อคณะกรรมการตรวจสอบ และคณะกรรมการบริษัท เพื่อพิจารณาพัฒนาและแก้ไขระบบการควบคุมภายในให้ดีขึ้นต่อไป

## 5.2 การประเมินตนเองของคณะกรรมการ

คณะกรรมการได้จัดให้กรรมการแต่ละท่านทำการประเมินผลงานของคณะกรรมการโดยรวมเป็นประจำทุกปี โดยใช้แบบประเมินของศูนย์พัฒนาการกำกับดูแลกิจการบริษัทจดทะเบียน ตลาดหลักทรัพย์แห่งประเทศไทยโดยมีวัตถุประสงค์เพื่อร่วมกันพิจารณาทบทวนผลงาน ปัญหาอุปสรรคต่างๆ ในรอบปีที่ผ่านมา และได้นำผลการประเมินเข้าพิจารณาในที่ประชุมคณะกรรมการเพื่อใช้เป็นแนวทางในการแก้ไขปรับปรุงการทำงานของคณะกรรมการให้มีประสิทธิภาพประสิทธิผลมากยิ่งขึ้น ในการประเมินประจำปี 2559 ได้ใช้แบบประเมินของศูนย์พัฒนาการกำกับดูแลกิจการบริษัทจดทะเบียน ตลาดหลักทรัพย์แห่งประเทศไทยเช่นเดียวกับปีที่ผ่านมา กรรมการได้ตอบแบบประเมินครบทุกท่าน ผลการประเมินโดยรวมพบว่า คณะกรรมการมีความเห็นเกี่ยวกับประเด็นต่างๆ ที่ใช้ประเมินอันประกอบด้วย 6 ประเด็นหลัก คือ

1. โครงสร้างและคุณสมบัติของคณะกรรมการ
2. บทบาท หน้าที่และความรับผิดชอบของคณะกรรมการ
3. การประชุมคณะกรรมการ
4. การทำหน้าที่ของกรรมการ
5. ความสัมพันธ์กับฝ่ายจัดการ และ
6. การพัฒนาตนเองของกรรมการและการพัฒนาผู้บริหาร

ซึ่งผลการประเมินโดยรวมของคณะกรรมการประจำปี 2559 พบว่า คณะกรรมการมีการดำเนินงานได้อย่างดีเยี่ยม

นอกเหนือจากนี้ คณะกรรมการยังจัดให้มีการประเมินผลงานของคณะกรรมการชุดย่อยทุกชุดด้วยเช่นกัน โดยการประเมินดังกล่าวจะครอบคลุมถึงประเด็นดังต่อไปนี้

1. องค์ประกอบของคณะกรรมการตรวจสอบ
2. บทบาท หน้าที่ และความรับผิดชอบของคณะกรรมการตรวจสอบ
3. การประชุมคณะกรรมการตรวจสอบ
4. การทำหน้าที่ของกรรมการตรวจสอบ
5. ความสัมพันธ์กับฝ่ายจัดการ

ซึ่งผลการประเมินโดยรวมประจำปี 2559 พบว่าคณะกรรมการชุดย่อยทุกชุดได้ปฏิบัติหน้าที่ที่ได้รับมอบหมายอย่างครบถ้วนสมบูรณ์และเป็นไปตามกฎบัตร โดยมีความเห็นเกี่ยวกับประเด็นต่างๆ ที่ใช้ประเมินในระดับที่เห็นด้วยอย่างมาก หรือมีการดำเนินการในเรื่องนั้นอย่างดีเยี่ยม

## 5.3 การประเมินผลการปฏิบัติงานของผู้บริหารระดับสูง

คณะกรรมการจัดให้มีการประเมินผลการปฏิบัติงานของผู้บริหารใหญ่เป็นประจำทุกปีในการประชุมครั้งสุดท้ายของปี เพื่อใช้เป็นข้อมูลในการพิจารณาผลตอบแทน โดยคณะกรรมการบริษัทเป็นผู้พิจารณากำหนดค่าตอบแทนของผู้บริหารใหญ่

#### 5.4 การพัฒนากรรมการ ผู้บริหารและพนักงาน

1. สนับสนุนให้กรรมการบริษัท ผู้บริหารและเลขานุการบริษัท เข้าร่วมการสัมมนา อบรมกับสมาคมส่งเสริมสถาบันกรรมการบริษัทไทย ตลาดหลักทรัพย์ สำนักงาน ก.ล.ต. และคณะกรรมการบริษัทภิบาลแห่งชาติ เพื่อสามารถนำความรู้ที่ได้มาใช้ประโยชน์หรือปรับปรุงการปฏิบัติงานอย่างต่อเนื่อง ทั้งนี้ อย่างน้อยกรรมการบริษัทจะต้องผ่านการอบรมและเข้าอบรมในหลักสูตรต่อเนื่องตามเกณฑ์ที่ตลาดหลักทรัพย์และสำนักงาน ก.ล.ต. กำหนด
2. จัดเตรียมข้อมูลเกี่ยวกับบริษัทให้แก่กรรมการใหม่ เช่น คู่มือกรรมการบริษัทจดทะเบียน แบบแสดงรายการข้อมูลประจำปี (แบบ 56-1) รายงานประจำปี (แบบ 56-2) รายงานการประชุมคณะกรรมการ และรายงานการประชุมผู้ถือหุ้น รวมทั้ง นโยบายการกำกับดูแลกิจการที่ดีของบริษัท (Corporate Governance Policy) และอื่น ๆ ที่เป็นประโยชน์ต่อการปฏิบัติหน้าที่ของกรรมการใหม่
3. จัดให้มีการหมุนเวียนงานที่ได้รับมอบหมายตามความนัดของผู้บริหารและพนักงาน โดยพิจารณาความเหมาะสมของงานและเวลาเป็นหลัก โดยผู้อำนวยการใหญ่จะกำหนดช่วงเวลาและพิจารณาผลการปฏิบัติงานดังกล่าว เพื่อเป็นแผนพัฒนาและสืบทอดงานของบริษัท อีกทั้งเป็นการพัฒนาผู้บริหารและพนักงานให้มีความรู้ความสามารถในการทำงานมากขึ้นและสามารถทำงานแทนกันได้

#### 5.5 การวางแผนสืบทอดตำแหน่ง (Succession Plan) สำหรับผู้บริหารระดับสูง

คณะกรรมการสรรหาและกำหนดค่าตอบแทนร่วมกับผู้อำนวยการใหญ่ในการจัดทำแผนสืบทอดตำแหน่ง และกำหนดตัวบุคคลที่อยู่ในข่ายตามแผนสืบทอดตำแหน่งไว้อย่างชัดเจน และร่วมกันรายงานให้คณะกรรมการทราบเป็นประจำอย่างน้อยปีละครั้งถึงความคืบหน้าของการปฏิบัติตามแผน

#### 5.6 ค่าตอบแทนกรรมการและผู้บริหาร

นโยบายและหลักเกณฑ์ในการพิจารณาค่าตอบแทนกรรมการเป็นไปตามแนวปฏิบัติที่ดี โดยคณะกรรมการมีบทบาทสำคัญในการกำหนดนโยบายและกำกับดูแลการดำเนินงานของบริษัท การพิจารณาค่าตอบแทนของกรรมการและกรรมการชุดย่อยต่าง ๆ จึงสมควรพิจารณาจัดสรรให้อยู่ในระดับที่เหมาะสมและสอดคล้องกับภาระหน้าที่ความรับผิดชอบและบทบาทการมีส่วนร่วมของกรรมการแต่ละท่าน และสามารถเปรียบเทียบได้กับธุรกิจที่ใกล้เคียงกัน

คณะกรรมการบริษัทเป็นผู้พิจารณาค่าตอบแทนของกรรมการและผู้บริหารระดับสูง สำหรับค่าตอบแทนกรรมการจะนำเสนอขออนุมัติจากที่ประชุมผู้ถือหุ้น โดยขออนุมัติค่าตอบแทนกรรมการแยกกับค่าตอบแทนของกรรมการชุดย่อยชุดต่าง ๆ ทุกชุด และสำหรับค่าตอบแทนผู้บริหารระดับสูงจะนำเสนอขออนุมัติจากที่ประชุมคณะกรรมการ โดยหลักเกณฑ์การพิจารณาค่าตอบแทนผู้บริหารระดับสูง พิจารณาโดยเปรียบเทียบได้กับธุรกิจที่ใกล้เคียงกัน ในระดับเดียวกันเหมาะสมกับภาระหน้าที่ความรับผิดชอบ และเพียงพอที่จะจูงใจและรักษาบุคลากรที่มีคุณภาพไว้ได้ ทั้งนี้การพิจารณาค่าตอบแทนผู้บริหารระดับสูงแต่ละราย คณะกรรมการจะมีการประเมินผลการปฏิบัติงานเป็นประจำทุกปีและนำผลที่ได้มาเข้าร่วมในการกำหนดค่าตอบแทนด้วย

## 10.0 ความรับผิดชอบต่อสังคม (Corporate Social Responsibilities: CSR)

### 10.1 นโยบายภาพรวม

บริษัท ไทยรีประกันชีวิต จำกัด (มหาชน) มีวัตถุประสงค์หลักที่จะดำเนินธุรกิจเพื่อให้เกิดประโยชน์สูงสุดต่อธุรกิจ ประกันภัยและเศรษฐกิจของประเทศไทยโดยรวม ควบคู่ไปกับการพัฒนาสังคมและสิ่งแวดล้อม ด้วยการสร้างคุณค่าให้กับลูกค้า ผู้ถือหุ้น และพนักงานของเรา เรายึดมั่นในการทำธุรกิจตามหลักการกำกับดูแลกิจการที่ดี และมีความรับผิดชอบต่อสังคม เพื่อพัฒนาคุณภาพสังคม (Quality of Society) ทั้งภาคธุรกิจประกันภัย ประชาชน และเศรษฐกิจของประเทศไทยโดยรวม อันจะนำไปสู่ความยั่งยืนขององค์กรสืบไป

พันธสัญญาด้านความยั่งยืน (Sustainability Commitment) ขององค์กร คือ การพัฒนาคุณภาพสังคม (Quality of Society) เพื่อนำไปสู่การพัฒนาธุรกิจอย่างยั่งยืน

- พัฒนาคุณภาพให้กับพันธมิตรทางธุรกิจ ภาคธุรกิจประกันภัย และประชาชน โดยร่วมพัฒนาและสร้างธุรกิจที่มีการเติบโตที่ดีร่วมกับลูกค้า เพื่อตอบสนองความต้องการของสังคมในปัจจุบัน
- พัฒนาคุณภาพให้กับผู้ถือหุ้น โดยพัฒนาธุรกิจให้สร้างรายได้และผลกำไรที่มีการเติบโตอย่างยั่งยืน
- พัฒนาคุณภาพให้กับพนักงาน โดยพัฒนาด้านความรู้ทักษะในการทำงานและส่งเสริมคุณภาพชีวิตที่ดีให้แก่บุคลากรขององค์กร

### 10.2 การดำเนินงานและการจัดทำรายงาน

บริษัทมีกระบวนการดำเนินงานหลัก ที่คำนึงถึงผลกระทบต่อสังคม สิ่งแวดล้อม และผู้มีส่วนได้เสีย มีการดูแลกระบวนการดำเนินงาน ไม่ให้เกิดผลกระทบต่อชุมชนและสังคมที่อยู่รอบรอบ ซึ่งเป็นไปตามนโยบายด้านความรับผิดชอบต่อสังคมและสิ่งแวดล้อมของบริษัท โดยปฏิบัติตามหลักการกำกับดูแลกิจการที่ดี หลักสิทธิมนุษยชน และข้อกำหนดทางกฎหมาย คำนึงถึงผลกำไร และผลตอบแทนแก่ผู้ถือหุ้น และผลประโยชน์ของผู้มีส่วนได้เสียทุกฝ่าย โดยไม่เบียดเบียนสังคมและสิ่งแวดล้อม เพื่อนำไปสู่การพัฒนาธุรกิจอย่างยั่งยืน

ในปี 2559 บริษัทได้จัดทำรายงานการพัฒนาอย่างยั่งยืน (Sustainable Development Report) ขึ้นเป็นฉบับแรก โดยมีเจตนารมณ์ที่จะเปิดเผยกิจกรรมที่เกิดขึ้นในกระบวนการดำเนินงานด้านความรับผิดชอบต่อสังคม เพื่อนำไปสู่การพัฒนาอย่างยั่งยืน ตามแนวทางกรอบการจัดทำรายงานสากล Global Reporting Initiative (GRI) เพื่อให้ผู้มีส่วนได้เสียทุกฝ่ายสามารถรับข้อมูลประกอบการพิจารณาประเด็นที่สนใจ บริษัทได้จัดทำรายงานฉบับนี้เป็น 2 ภาษา ทั้งภาษาไทย และภาษาอังกฤษ ผู้ที่สนใจสามารถดาวน์โหลดรายงานทางเว็บไซต์ [www.thairelife.co.th](http://www.thairelife.co.th)

### 10.3 การดำเนินธุรกิจที่มีผลกระทบต่อความรับผิดชอบต่อสังคม

ในปี 2559 บริษัทดำเนินธุรกิจเพื่อให้เกิดประโยชน์สูงสุดกับบริษัท และธุรกิจประกันภัย โดยคำนึงถึงความต้องการของสังคมเป็นหลัก ซึ่งการดำเนินธุรกิจดังกล่าวไม่ก่อให้เกิดผลกระทบต่อสังคมและสิ่งแวดล้อมใด ๆ ทั้งสิ้น

### 10.4 กิจกรรมเพื่อประโยชน์ต่อสังคมและสิ่งแวดล้อม

บริษัทดำเนินธุรกิจโดยคำนึงถึงผู้มีส่วนได้เสียทุกฝ่าย การดำเนินธุรกิจของบริษัทช่วยพัฒนาคุณภาพสังคม (Quality of Society) ทำให้ประชาชนมีการประกันชีวิต มีเงินไว้ใช้หลังเกษียณอายุ และใช้จ่ายสำหรับค่ารักษาพยาบาล ซึ่งนอกเหนือจากกระบวนการดำเนินงานหลักของบริษัทที่คำนึงถึงผลกระทบต่อสังคม สิ่งแวดล้อม และผู้มีส่วนได้เสีย (CSR-in-process) เพื่อนำไปสู่เป้าหมายที่สำคัญ คือ การพัฒนาอย่างยั่งยืน ตามที่ได้เปิดเผยไปข้างต้นนั้น บริษัทได้ตระหนักถึงความสำคัญของสังคมและชุมชน โดยมองว่าบริษัทคือส่วนหนึ่งของสังคมไทย ซึ่งเป็นหน้าที่และความรับผิดชอบต่อบริษัทที่ต้องมีส่วนร่วมให้การสนับสนุนและดำเนินกิจกรรมเพื่อสังคมและการพัฒนาชุมชน (CSR-after-process) บริษัทจึงได้กำหนดแนวปฏิบัติที่ดีเกี่ยวกับสังคมและสิ่งแวดล้อมไว้ในจริยธรรมธุรกิจ เพื่อให้ทุกคนยึดถือปฏิบัติในส่วนที่เกี่ยวข้องกับสังคมและสิ่งแวดล้อม ส่งเสริมการใช้ทรัพยากรอย่างมีประสิทธิภาพ เช่น การปิดเครื่องใช้ไฟฟ้าในช่วงพักกลางวัน การเก็บ

ข้อมูลในรูปแบบสื่ออิเล็กทรอนิกส์เพื่อประหยัดกระดาษและหมึกพิมพ์ เป็นต้น ทั้งนี้ บริษัทได้ดำเนินการมาอย่างต่อเนื่อง โดยเฉพาะอย่างยิ่งเรื่องความสำคัญด้านการศึกษาและด้านสาธารณสุข ซึ่งเป็นรากฐานสำคัญในการพัฒนาประเทศ ที่ยังขาดแคลนอยู่อีกมาก โดยเฉพาะในชนบทที่ห่างไกล

สำหรับรายละเอียดการดำเนินงานด้านความรับผิดชอบต่อสังคม สำหรับปี 2559 สามารถอ่านได้ในรายงานการพัฒนาอย่างยั่งยืน ประจำปี 2559 ผู้ที่สนใจสามารถดาวน์โหลดรายงานทางเว็บไซต์ [www.thairelife.co.th](http://www.thairelife.co.th)

## 10.5 การต่อต้านการทุจริต

บริษัทมีนโยบายต่อต้านการทุจริตและห้ามจ่ายสินบนเพื่อประโยชน์ทางธุรกิจ โดยได้กำหนดไว้เป็นข้อพึงปฏิบัติเกี่ยวกับลูกค้า คู่แข่งขัน และรัฐ ในจริยธรรมทางธุรกิจ มาตั้งแต่ปี 2555 โดยกำหนดให้กรรมการ ผู้บริหาร และพนักงานทุกคนยึดหลักสุจริตธรรม ไม่ให้หรือรับสินบนไม่ว่าจะเป็นในรูปแบบของขวัญหรือผลประโยชน์อื่นๆ และจะต้องไม่ยอมปฏิบัติในสิ่งที่จะก่อให้เกิดการทุจริตติดสินบน ไม่กระทำการหรือช่วยเหลือหรือสนับสนุนการกระทำการอันเป็นความผิดตามกฎหมายและประกาศที่เกี่ยวข้อง หรือการกระทำการอันเกี่ยวกับทรัพย์สินโดยทุจริต หรือการกระทำอันเป็นภัยต่อเศรษฐกิจหรือความมั่นคงของประเทศ ตลอดจนไม่ปกปิดหรือมีส่วนในการยกย่ำหรือจำหน่ายทรัพย์สินที่ได้มาเนื่องจากการกระทำดังกล่าว

นอกจากนี้ บริษัทได้กำหนดนโยบายการมีส่วนร่วมได้เสียและความขัดแย้งของผลประโยชน์ และนโยบายการดูแลเรื่องการใช้ข้อมูลภายใน โดยมีวัตถุประสงค์เพื่อให้มีความโปร่งใสในการปฏิบัติหน้าที่ และสามารถตรวจสอบได้ ซึ่งสอดคล้องกับหลักการกำกับดูแลกิจการที่ดีของบริษัท

ในปี 2555 บริษัทได้ประกาศเจตนารมณ์เข้าร่วมโครงการแนวร่วมปฏิบัติของภาคเอกชนไทยในการต่อต้านทุจริต (Private Sector Collective Action Coalition Against Corruption, "CAC") ซึ่งในปีนี้ บริษัทได้รับการรับรองการเป็นสมาชิกโครงการ บริษัทได้มีการจัดทำนโยบายการต่อต้านการทุจริต โดยได้กำหนดค่านิยม กระบวนการประเมินความเสี่ยง แนวปฏิบัติเกี่ยวกับการกำกับดูแลและควบคุมการเกิดการทุจริตในบริษัท ตลอดจนมีการติดตามประเมินผลการปฏิบัติตามนโยบายการต่อต้านการทุจริต เพื่อแสดงให้เห็นถึงความมุ่งมั่นอย่างเป็นรูปธรรม ในการดำเนินธุรกิจด้วยความซื่อสัตย์สุจริต โปร่งใสและเป็นธรรมต่อสังคมและผู้มีส่วนได้เสียทุกฝ่าย สอดคล้องกับหลักการกำกับดูแลกิจการที่ดี โดยคณะกรรมการมีการทบทวนความเหมาะสมของนโยบายการต่อต้านการทุจริตเป็นประจำปีละ 1 ครั้ง ทั้งนี้ บริษัทได้สื่อสารกับพนักงานทุกคน โดยการอบรมให้ความรู้เกี่ยวกับนโยบายและแนวปฏิบัติในการต่อต้านการทุจริต และจัดทำคู่มือการกำกับดูแลกิจการที่ดี และจริยธรรมธุรกิจ โดยระบุนโยบายการต่อต้านการทุจริตไว้ในคู่มือฯ และเผยแพร่คู่มือฯ ผ่านเว็บไซต์บริษัท เพื่อให้ผู้มีส่วนได้เสียและผู้ที่เกี่ยวข้องได้รับทราบ

สำหรับนโยบายการต่อต้านการทุจริต และรายละเอียดการดำเนินการตามนโยบายการต่อต้านการทุจริต สามารถอ่านได้ในรายงานการพัฒนาอย่างยั่งยืน ประจำปี 2559 ผู้ที่สนใจสามารถดาวน์โหลดรายงานทางเว็บไซต์ [www.thairelife.co.th](http://www.thairelife.co.th)

## 10.6 แผนงานด้านความรับผิดชอบต่อสังคมของบริษัท

บริษัทมีความมุ่งมั่นที่จะดำเนินธุรกิจอย่างเป็นธรรม มีความรับผิดชอบต่อสังคม สิ่งแวดล้อม และผู้มีส่วนได้เสียทุกภาคส่วน ในกระบวนการดำเนินงานหลักของบริษัทให้เหมาะสมและสอดคล้องกับการดำเนินธุรกิจของบริษัท

## 11.0 การควบคุมภายในและการบริหารจัดการความเสี่ยง

### 11.1 สรุปความเห็นของคณะกรรมการบริษัทเกี่ยวกับระบบการควบคุมภายในของบริษัท

ในการประชุมคณะกรรมการของบริษัท ครั้งที่ 1/2560 เมื่อวันที่ 21 กุมภาพันธ์ 2560 ซึ่งมีกรรมการตรวจสอบทั้ง 3 ท่านเข้าร่วมประชุมด้วย คณะกรรมการได้ประเมินระบบการควบคุมภายใน โดยการซักถามข้อมูลจากฝ่ายบริหาร เจ้าหน้าที่ และหน่วยงานที่เกี่ยวข้องถึงระบบการควบคุมภายในของบริษัท ในด้านต่างๆ คือ

1. องค์กรและสภาพแวดล้อม
2. การบริหารความเสี่ยง
3. การควบคุมการปฏิบัติงานของฝ่ายบริหาร
4. ระบบสารสนเทศและการสื่อสารข้อมูล
5. ระบบติดตาม

คณะกรรมการมีความเห็นว่า บริษัทมีระบบการควบคุมภายในที่เพียงพอและเหมาะสมสำหรับเรื่องการทำธุรกรรมกับผู้ถือหุ้นรายใหญ่ กรรมการ ผู้บริหาร และบุคคลที่เกี่ยวข้องกับบุคคลดังกล่าว อีกทั้ง บริษัทมีระบบการควบคุมภายในในหัวข้ออื่นๆ ที่เพียงพอและสามารถทำให้การดำเนินกิจการของบริษัท เป็นไปตามหลักการกำกับดูแลกิจการที่ดี (Good Corporate Governance) และมีความโปร่งใส

นอกจากนี้ คณะกรรมการบริษัทกำหนดให้คณะกรรมการตรวจสอบมีอำนาจหน้าที่สอบทานให้บริษัท มีระบบการควบคุมภายในและการตรวจสอบภายในที่เหมาะสมและมีประสิทธิผล และปฏิบัติตามกฎหมายว่าด้วยหลักทรัพย์และตลาดหลักทรัพย์ ข้อกำหนดของตลาดหลักทรัพย์หรือกฎหมายที่เกี่ยวข้องกับธุรกิจของบริษัท อีกทั้งได้กำหนดให้มีการประชุมคณะกรรมการตรวจสอบอย่างน้อยทุกไตรมาส เพื่อสอบทานให้บริษัท มีการรายงานทางการเงินอย่างถูกต้อง และพิจารณารายการที่เกี่ยวข้องกันหรือรายการที่อาจมีความขัดแย้งทางผลประโยชน์ให้มีความถูกต้องและเป็นไปตามที่กฎหมายประกาศและข้อกำหนดของคณะกรรมการกำกับหลักทรัพย์และตลาดหลักทรัพย์ คณะกรรมการกำกับตลาดทุน คณะกรรมการตลาดหลักทรัพย์แห่งประเทศไทย และตลาดหลักทรัพย์แห่งประเทศไทย รวมถึงหน่วยงานอื่นที่เกี่ยวข้องการประเมินระบบการควบคุมภายในในเรื่องข้างต้น คณะกรรมการตรวจสอบมีความเห็นสอดคล้องกับคณะกรรมการบริษัท และผู้สอบบัญชี

### 11.2 ความเห็นของคณะกรรมการตรวจสอบในกรณีที่มีความเห็นแตกต่างไปจากความเห็นของคณะกรรมการบริษัท หรือผู้สอบบัญชีมีข้อสังเกตเกี่ยวกับการควบคุมภายใน

คณะกรรมการตรวจสอบมีความเห็นสอดคล้องกับคณะกรรมการบริษัท โดยมีความเห็นว่าบริษัทมีระบบการควบคุมภายใน ระบบการบริหารความเสี่ยง ระบบการควบคุมการปฏิบัติงานของฝ่ายบริหารและระบบการติดตามที่มีประสิทธิผลเพียงพอ

### 11.3 หัวหน้างานตรวจสอบภายใน

บริษัทได้จัดตั้งหน่วยงานตรวจสอบภายใน ซึ่งอยู่ภายใต้การกำกับดูแลของคณะกรรมการตรวจสอบ คณะกรรมการตรวจสอบมีอำนาจในการแต่งตั้ง ถอดถอน และโยกย้ายผู้ดำรงตำแหน่งหัวหน้างานตรวจสอบภายใน

คณะกรรมการตรวจสอบได้กำกับดูแลให้บริษัทมีหัวหน้างานตรวจสอบภายในที่มีวุฒิการศึกษา ประสบการณ์ การอบรม ที่เหมาะสมเพียงพอกับการปฏิบัติหน้าที่ โดยปัจจุบันมีนางสาวพินิตา อากาศอำนวย ทำหน้าที่หัวหน้างานตรวจสอบภายใน

วุฒิการศึกษา/การฝึกอบรมและประวัติการทำงานของหัวหน้างานตรวจสอบภายในของบริษัทเปิดเผยไว้ในเอกสารแนบ 3

#### 11.4 หัวหน้างานกำกับดูแลการปฏิบัติงานของบริษัท (Compliance)

บริษัทได้จัดตั้งฝ่ายดูแลการปฏิบัติตามกฎหมาย (Compliance) ขึ้น โดยได้รับอนุมัติตามมติที่ประชุมคณะกรรมการ วาระพิเศษ เมื่อวันที่ 10 ตุลาคม 2557 ซึ่งฝ่ายดูแลการปฏิบัติตามกฎหมายอยู่ภายใต้การกำกับดูแลของคณะกรรมการตรวจสอบ ปัจจุบันมี นางสาวพินิตา อากาศอำนวย ทำหน้าที่รักษาการหัวหน้าฝ่ายดูแลการปฏิบัติตามกฎหมาย

ในระหว่างปีฝ่ายดูแลการปฏิบัติตามกฎหมาย ได้มีการตรวจสอบการปฏิบัติตามข้อกำหนดและกฎหมายต่างๆ ที่เกี่ยวข้องและนำเสนอรายงานต่อคณะกรรมการตรวจสอบเพื่อทำการสอบทานเป็นประจำในทุกไตรมาส

วุฒิการศึกษา/การฝึกอบรมและประวัติการทำงานของหัวหน้างานกำกับดูแลการปฏิบัติงานของบริษัทเปิดเผยไว้ในเอกสารแนบ 3

## 12.0 รายการระหว่างกัน

## 12.1 บริษัท มีรายการกับบุคคลที่อาจมีความขัดแย้ง

หน่วย: บาท

บุคคลที่อาจมีความขัดแย้ง	ความสัมพันธ์	ลักษณะรายการ	ณ วันที่ 31 ธ.ค. 2559	ณ วันที่ 31 ธ.ค. 2558	เหตุผลและความจำเป็น
1. บมจ. ไทยประกันชีวิต	- ดร.อภิรักษ์ ไทพัฒนกุล เป็นกรรมการและประธานเจ้าหน้าที่บริหารของ บมจ. ไทยประกันชีวิต และเป็นกรรมการของ THREL	- เบี้ยประกันภัยต่อรับ - เบี้ยประกันภัยต่อช่วง - ค่าบำเหน็จรับ - ค่าบำเหน็จจ่าย - ค่าสินไหมทดแทนรับคืน - ค่าสินไหมทดแทนจ่าย - เงินค้ำรับ(จ่าย)จากการรับประกันภัยต่อสุทธิ	78,339,192 2,336,584 397,500 22,082,827 804,164 40,646,384 3,990,729	17,735,283 2,283,425 680,222 1,123,280 702,666 1,625,784 1,009,391	บริษัท ดำเนินธุรกิจรับประกันชีวิตต่อ จึงมีรายการเบี้ยประกันภัย ค่าบำเหน็จ ค่าสินไหม และอื่นๆ ซึ่งเป็นปกติของการดำเนินงาน โดยเป็นไปตามนโยบายของบริษัท ซึ่งการทำรายการดังกล่าวมีกับบริษัทประกันชีวิตทั่วไป  <u>ความเห็นกรรมการตรวจสอบ</u> เป็นรายการธุรกิจปกติในการทำธุรกิจประกันชีวิตที่มีเงื่อนไขและราคาเสมือนให้หรือรับบริการแก่บุคคลภายนอก
2. บมจ. กรุงเทพประกันชีวิต	- นางคมคาย ฐุธรานนท์ เป็นกรรมการและรักษาการกรรมการผู้จัดการใหญ่ ของ บมจ. กรุงเทพประกันชีวิต และเป็นกรรมการของ THREL	- เบี้ยประกันภัยต่อรับ - ค่าบำเหน็จจ่าย - ค่าสินไหมทดแทนจ่าย - เงินค้ำรับ(จ่าย)จากการรับประกันภัยต่อสุทธิ	213,066,235 60,512,976 152,791,954 (10,337,977)	- - - -	บริษัท ดำเนินธุรกิจรับประกันชีวิตต่อ จึงมีรายการเบี้ยประกันภัย ค่าบำเหน็จ ค่าสินไหม และอื่นๆ ซึ่งเป็นปกติของการดำเนินงาน โดยเป็นไปตามนโยบายของบริษัท ซึ่งการทำรายการดังกล่าวมีกับบริษัทประกันชีวิตทั่วไป  <u>ความเห็นกรรมการตรวจสอบ</u> เป็นรายการธุรกิจปกติในการทำธุรกิจประกันชีวิตที่มีเงื่อนไขและราคาเสมือนให้หรือรับบริการแก่บุคคลภายนอก
3. บมจ. ไทยรับประกันภัยต่อ	- บมจ. ไทยรับประกันภัยต่อ เป็นผู้ถือหุ้นใหญ่ของ THREL ถือหุ้นอยู่	- ค่าบริการด้านทรัพยากรบุคคลและการใช้ระบบเทคโนโลยีสารสนเทศ	2,994,288	3,510,456	เป็นรายการที่ THREL ใช้บริการด้านทรัพยากรบุคคลและการใช้ระบบเทคโนโลยีสารสนเทศ เพื่อการดำเนินธุรกิจตามปกติของบริษัท โดยค่าบริการเป็นราคาทุนบวกส่วนเพิ่ม

บุคคลที่อาจมีความขัดแย้ง	ความสัมพันธ์	ลักษณะรายการ	ณ วันที่ 31 ธ.ค. 2559	ณ วันที่ 31 ธ.ค. 2558	เหตุผลและความจำเป็น
	ร้อยละ 17.47 (31 ธ.ค. 2558 ร้อยละ 24.30)				<p>ความเห็นกรรมการตรวจสอบ</p> <p>รายการดังกล่าวมีความจำเป็นและการคิดค่าบริการที่ราคาทุนบวกส่วนเพิ่มมีความสมเหตุสมผล</p>
<p><b>4. บจก. ไทยรี เซอร์วิสเซส</b></p>	<p>- บจก. ไทยรี เซอร์วิสเซส เป็นบริษัทย่อยของบมจ. ไทยรับประกันภัยต่อ ซึ่งเป็นผู้ถือหุ้นใหญ่ของ THREL</p>	<p>- ค่าปรึกษาและบริการด้านเทคโนโลยีสารสนเทศ</p> <p>- ค่าบริการอุปกรณ์คอมพิวเตอร์</p> <p>- ค่าบริการให้คำปรึกษาแนะนำด้านบริการจัดการ</p> <p>- รายได้จากทำให้เช่าอาคารสำนักงาน</p>	<p>5,693,641</p> <p>1,337,500</p> <p>1,310,750</p> <p>2,056,260</p>	<p>3,168,077</p> <p>-</p> <p>2,118,600</p> <p>2,040,480</p>	<p>- ค่าปรึกษาและบริการด้านเทคโนโลยีสารสนเทศ เป็นรายการที่ THREL ใช้บริการด้านการให้คำปรึกษา แนะนำการจัดซื้อ ซ่อมแซมบำรุงรักษาอุปกรณ์คอมพิวเตอร์และระบบงานหลักที่ใช้ในการทำงาน โดยค่าบริการเป็นราคาทุนบวกส่วนเพิ่ม</p> <p>- ค่าบริการอุปกรณ์คอมพิวเตอร์ เป็นรายการที่ THREL ใช้บริการระบบคอมพิวเตอร์แม่ข่ายและอุปกรณ์ประกอบ โดยค่าบริการเป็นราคาทุนบวกส่วนเพิ่ม</p> <p>- ค่าบริการให้คำปรึกษาแนะนำด้านบริหารจัดการ เป็นรายการที่ THREL ใช้บริการด้านการให้คำปรึกษา โดยค่าบริการเป็นราคาทุนบวกส่วนเพิ่ม</p> <p>- THREL ให้ บจก. ไทยรี เซอร์วิสเซส เช่าพื้นที่จำนวนรวม 323 ตร.ม. ที่ชั้น 2 ถึงชั้น 4 อัตราค่าเช่ารวม 113,050 บาท ต่อเดือน และเก็บค่าสาธารณูปโภคตามที่ใช้จริง</p> <p>ความเห็นกรรมการตรวจสอบ</p> <p>- บริษัท มีความจำเป็นต้องรับบริการด้านการปรึกษาและบริการด้านเทคโนโลยีสารสนเทศ บริการอุปกรณ์คอมพิวเตอร์ และบริการให้คำปรึกษาแนะนำด้านบริหารจัดการ โดยการคิดค่าบริการที่ราคาทุนบวกส่วนเพิ่มมีความสมเหตุสมผล</p> <p>- รายได้จากทำให้เช่าอาคารสำนักงานเป็นรายการธุรกิจปกติที่มีเงื่อนไข และราคาใกล้เคียงกับอัตรารายได้เช่าพื้นที่ของบริษัทอื่นที่อยู่ในบริเวณใกล้เคียง</p>



บุคคลที่อาจมีความขัดแย้ง	ความสัมพันธ์	ลักษณะรายการ	ณ วันที่ 31 ธ.ค. 2559	ณ วันที่ 31 ธ.ค. 2558	เหตุผลและความจำเป็น
5. บจก. ไทยรี แอคชัวเรียล คอนซัลติ้ง	- บจก. ไทยรี แอคชัวเรียล คอนซัลติ้ง เป็นบริษัทย่อยของ บจก. ไทยรี เซอร์วิสเซส	- รายได้จากการให้เช่าอาคารสำนักงาน	149,880	205,800	- THREL ให้ บจก. ไทยรี แอคชัวเรียล คอนซัลติ้ง เช่าพื้นที่จำนวน 41 ตร.ม.ที่ชั้น 1 (ปีก่อน 49 ตร.ม.ที่ชั้น 6) อัตราค่าเช่า 350 บาทต่อตารางเมตร และเก็บค่าสาธารณูปโภคตามที่ใช้จริง  <u>ความเห็นกรรมการตรวจสอบ</u> - รายได้จากการให้เช่าอาคารสำนักงานเป็นรายการธุรกิจปกติที่มีเงื่อนไข และราคาใกล้เคียงกันกับอัตราการให้เช่าพื้นที่ของบริษัทอื่นที่อยู่ในบริเวณใกล้เคียง

## 12.2 นโยบายการมีส่วนได้เสียและความขัดแย้งของผลประโยชน์

คณะกรรมการบริษัท ตระหนักถึงความสำคัญในการป้องกันการมีส่วนได้เสียและความขัดแย้งของผลประโยชน์ โดยกำหนดนโยบายการมีส่วนได้เสียและความขัดแย้งของผลประโยชน์ดังนี้

1. คณะกรรมการบริษัท มีการควบคุม ดูแลอย่างรอบคอบเมื่อเกิดรายการที่อาจมีความขัดแย้งทางผลประโยชน์ โดยมีการกำหนดขั้นตอนการอนุมัติรายการที่เกี่ยวข้องกันไว้เป็นลายลักษณ์อักษร
2. คณะกรรมการตรวจสอบจะนำเสนอต่อคณะกรรมการบริษัท เกี่ยวกับรายการที่อาจมีความขัดแย้งทางผลประโยชน์และรายการที่เกี่ยวข้องกันอย่างสม่ำเสมอทุกไตรมาส
3. ในกรณีที่มีการทำรายการที่เกี่ยวข้องกันที่เข้าข่ายจะต้องเปิดเผยข้อมูล หรือขออนุมัติจากผู้ถือหุ้นตามข้อกำหนดของตลาดหลักทรัพย์แห่งประเทศไทย ก่อนการทำรายการ บริษัท ได้มีการเปิดเผยรายละเอียด อาทิ ชื่อ ความสัมพันธ์ของบุคคลที่เกี่ยวข้อง นโยบายการกำหนดราคามูลค่าของรายการ เหตุผลของการทำรายการ รวมทั้งความเห็นของคณะกรรมการบริษัทเกี่ยวกับรายการดังกล่าวให้ผู้ถือหุ้นทราบอย่างชัดเจน
4. คณะกรรมการบริษัท กำหนดให้มีการเปิดเผยรายการระหว่างกันที่มีสาระสำคัญ โดยแสดงรายละเอียดชื่อบุคคลที่อาจมีความขัดแย้งทางผลประโยชน์ ความสัมพันธ์ ลักษณะของรายการ เงื่อนไข นโยบายการกำหนดราคา และมูลค่าของรายการ เหตุผลความจำเป็น ไว้ในแบบแสดงรายการข้อมูลประจำปี (แบบ 56-1) และรายงานประจำปีของบริษัท

## 12.3 แนวปฏิบัติเกณฑ์ในการพิจารณารายการที่มี/อาจมีความขัดแย้งทางผลประโยชน์

การพิจารณารายการที่มี/อาจมีความขัดแย้งทางผลประโยชน์จะเป็นไปตามเกณฑ์ที่กำหนดโดยสำนักงาน ก.ล.ต. และตลาดหลักทรัพย์แห่งประเทศไทย โดยคณะกรรมการตรวจสอบจะเป็นผู้ดูแลให้มีการปฏิบัติตามกฎเกณฑ์ที่มีอยู่อย่างเคร่งครัด นอกจากนี้คณะกรรมการตรวจสอบจะเป็นผู้รวบรวมและรายงานสรุปธุรกรรมกับกิจการที่เกี่ยวข้องกันที่อาจก่อให้เกิดรายการที่อาจมีความขัดแย้งทางผลประโยชน์ให้คณะกรรมการทราบทุกไตรมาส

## 12.4 มาตรการหรือขั้นตอนการอนุมัติการทำรายการระหว่างกัน

บริษัทจะปฏิบัติตามกฎหมายว่าด้วยหลักทรัพย์และตลาดหลักทรัพย์ และข้อบังคับประกาศคำสั่งหรือข้อกำหนดของคณะกรรมการกำกับตลาดทุนและตลาดหลักทรัพย์แห่งประเทศไทย ทั้งนี้ ผู้บริหารหรือผู้ที่มีส่วนได้เสียจะไม่สามารถเข้ามามีส่วนร่วมในการอนุมัติรายการดังกล่าวได้

ในกรณีที่กฎหมายกำหนดให้ต้องได้รับอนุมัติจากที่ประชุมคณะกรรมการบริษัท บริษัทจะจัดให้มีคณะกรรมการตรวจสอบเข้าร่วมประชุมเพื่อพิจารณาและให้ความเห็นเกี่ยวกับความจำเป็นในการทำรายการและความสมเหตุสมผลของรายการนั้นๆ ทั้งนี้ การทำรายการที่เป็นข้อตกลงทางการค้าที่มีเงื่อนไขการค้าโดยทั่วไป และการทำรายการที่เป็นข้อตกลงทางการค้าที่ไม่เป็นเงื่อนไขการค้าโดยทั่วไป ให้มีหลักการดังนี้

### การทำรายการที่เป็นข้อตกลงทางการค้าที่มีเงื่อนไขการค้าโดยทั่วไป

การทำรายการระหว่างกันที่เป็นข้อตกลงทางการค้าที่มีเงื่อนไขการค้าโดยทั่วไป ระหว่างบริษัทและบริษัทย่อยกับกรรมการ ผู้บริหาร หรือบุคคลที่มีความเกี่ยวข้อง ได้รับอนุมัติเป็นหลักการจากคณะกรรมการบริษัท ให้ฝ่ายจัดการสามารถอนุมัติการธุรกรรมดังกล่าวได้หากรายการดังกล่าวไม่มีข้อตกลงทางการค้าในลักษณะเดียวกับที่วิญญูชนจะพึงกระทำกับคู่สัญญาทั่วไปในสถานการณ์เดียวกัน ด้วยอำนาจต่อรองทางการค้าที่ปราศจากอิทธิพลในการที่ตนมีสถานะเป็นกรรมการ ผู้บริหาร หรือบุคคลที่มีความเกี่ยวข้อง

ทั้งนี้ บริษัทจะจัดทำรายงานสรุปการทำธุรกรรมดังกล่าว เพื่อรายงานในการประชุมคณะกรรมการตรวจสอบและการประชุมคณะกรรมการในทุกไตรมาส

### การทำรายการที่เป็นข้อตกลงทางการค้าที่ไม่เป็นเงื่อนไขการค้าโดยทั่วไป

การทำรายการที่เป็นข้อตกลงทางการค้าที่ไม่เป็นเงื่อนไขการค้าโดยทั่วไป จะต้องถูกพิจารณาและให้ความเห็นโดยคณะกรรมการตรวจสอบก่อนนำเสนอต่อคณะกรรมการบริษัท และ/หรือที่ประชุมผู้ถือหุ้น เพื่อพิจารณาอนุมัติต่อไป ทั้งนี้ ให้ปฏิบัติตามกฎหมายว่าด้วยหลักทรัพย์และตลาดหลักทรัพย์ และข้อบังคับ ประกาศ คำสั่ง หรือข้อกำหนดของคณะกรรมการกำกับตลาดทุนและตลาดหลักทรัพย์แห่งประเทศไทย รวมถึงการปฏิบัติตามข้อกำหนดเกี่ยวกับการเปิดเผยข้อมูลการทำรายการที่เกี่ยวข้องกัน

ในกรณีที่คณะกรรมการตรวจสอบไม่มีความชำนาญในการพิจารณารายการระหว่างกันที่อาจเกิดขึ้น บริษัทจะแต่งตั้งผู้เชี่ยวชาญอิสระหรือผู้สอบบัญชีของบริษัท เป็นผู้ให้ความเห็นเกี่ยวกับรายการระหว่างกันดังกล่าวเพื่อนำไปใช้ประกอบการตัดสินใจของคณะกรรมการตรวจสอบและ/หรือคณะกรรมการบริษัท และ/หรือผู้ถือหุ้นตามแต่กรณี เพื่อให้มั่นใจว่าการเข้าทำรายการดังกล่าวมีความจำเป็นและมีความสมเหตุสมผลโดยคำนึงถึงผลประโยชน์ของบริษัท ทั้งนี้ บริษัทจะเปิดเผยรายการระหว่างกันไว้ในแบบแสดงรายการข้อมูลประจำปี และหมายเหตุประกอบงบการเงินที่ได้รับการตรวจสอบจากผู้สอบบัญชีของบริษัท

### **12.5 นโยบายหรือแนวโน้มเกี่ยวกับการเข้าทำรายการระหว่างกันในอนาคต**

รายการระหว่างกันที่อาจเกิดขึ้นในอนาคตนั้นคณะกรรมการบริษัท ต้องปฏิบัติให้เป็นไปตามกฎหมายว่าด้วยหลักทรัพย์และตลาดหลักทรัพย์ และข้อบังคับ ประกาศ คำสั่ง หรือข้อกำหนดคณะกรรมการกำกับตลาดทุนและตลาดหลักทรัพย์แห่งประเทศไทย รวมถึง การปฏิบัติตามข้อกำหนดเกี่ยวกับการเปิดเผยข้อมูลการทำรายการเกี่ยวข้องกันของบริษัท หรือบริษัทย่อยตามมาตรฐานการบัญชีที่กำหนดโดยสภาวิชาชีพบัญชี

รายการระหว่างกันที่มีอยู่ในปัจจุบันกับบริษัทประกันชีวิตอื่นเป็นรายการทางการค้าที่กระทำเป็นปกติเพื่อประกอบกิจการและเป็นไปตามเงื่อนไขการค้าทั่วไป สำหรับรายการระหว่างกันที่ทำกับบริษัทในกลุ่มเดียวกันคือ บมจ.ไทยรับประกันภัยต่อ บจก.ไทยรี เซอร์วิสเชส และบจก. ไทยรี แอคชูเรียล คอนซัลติง ได้แก่ รายการค่าบริหารจัดการด้านทรัพยากรบุคคล รายการค่าปรึกษาและบริการด้านเทคโนโลยีสารสนเทศ และรายการให้เช่าพื้นที่อาคารสำนักงาน ซึ่งจะยังคงเกิดขึ้นต่อไป โดยรายการค่าบริหารจัดการด้านทรัพยากรบุคคล รายการค่าปรึกษาและบริการด้านเทคโนโลยีสารสนเทศเป็นการใช้ทรัพยากรร่วมกันกับบริษัทในกลุ่มเดียวกันทำให้เกิดการประหยัดค่าใช้จ่าย ส่วนการให้เช่าพื้นที่อาคารสำนักงานจะมีการคิดค่าเช่าในอัตราที่ใกล้เคียงกันกับอัตราราคาให้เช่าพื้นที่ของบริษัทอื่นที่อยู่ในบริเวณใกล้เคียง

## ส่วนที่ 3

ฐานะการเงินและผลการดำเนินงาน

**13.0 ข้อมูลสำคัญทางการเงิน****งบการเงิน****สรุปรายงานของผู้สอบบัญชีรับอนุญาต**

นางสาวรัชดา ยงสวัสดิ์วาณิชย์ ผู้สอบบัญชีรับอนุญาตเลขทะเบียน 4951 จากบริษัท สำนักงาน อีวาย จำกัด เป็นผู้สอบบัญชีลงนามรับรองงบการเงินของบริษัท ระหว่างปี พ.ศ. 2557 ถึง พ.ศ. 2559

นางนงลักษณ์ พุ่มน้อย ผู้สอบบัญชีรับอนุญาตทะเบียนเลขที่ 4172 จากบริษัท สำนักงาน อีวาย จำกัด (เดิมชื่อ บริษัท สำนักงาน เอ็นส์ แอนด์ ยัง จำกัด) เป็นผู้สอบบัญชีลงนามรับรองงบการเงินของบริษัท ในปี พ.ศ. 2556

โดยได้แสดงความเห็นในรายงานของผู้สอบบัญชีที่เสนอต่อผู้ถือหุ้นและคณะกรรมการของบริษัท ของแต่ละปีดังนี้

งบการเงิน	รายงานของผู้สอบบัญชี
งบตรวจสอบสำหรับงวดบัญชีปี 2556	ผู้สอบบัญชีให้ความเห็นไว้ในรายงานผู้สอบบัญชีอย่างไม่มีเงื่อนไข โดยมีได้เป็นการแสดงความเห็นอย่างมีเงื่อนไข ผู้สอบบัญชีมีข้อสังเกตดังนี้ บริษัท ได้เปลี่ยนแปลงนโยบายการบัญชีตามมาตรฐานการบัญชีฉบับที่ 28 (ปรับปรุง 2552) เรื่อง เงินลงทุนในบริษัทร่วม ในการนำวิธีส่วนได้เสียมาถือปฏิบัติ
งบตรวจสอบสำหรับงวดบัญชีปี 2557	ผู้สอบบัญชีให้ความเห็นไว้ในรายงานผู้สอบบัญชีอย่างไม่มีเงื่อนไข
งบตรวจสอบสำหรับงวดบัญชีปี 2558	ผู้สอบบัญชีให้ความเห็นไว้ในรายงานผู้สอบบัญชีอย่างไม่มีเงื่อนไข
งบตรวจสอบสำหรับงวดบัญชีปี 2559	ผู้สอบบัญชีให้ความเห็นไว้ในรายงานผู้สอบบัญชีอย่างไม่มีเงื่อนไข

## ตารางสรุปฐานะทางการเงินและผลการดำเนินงาน สำหรับงบการเงินงวดบัญชีปี 2557 ถึง ปี 2559

## งบแสดงฐานะการเงิน

งบแสดงฐานะการเงิน	งบการเงิน (ซึ่งแสดงเงินลงทุนตามวิธีส่วนได้เสีย)					
	ปี 2559		ปี 2558		ปี 2557	
	ล้านบาท	ร้อยละ	ล้านบาท	ร้อยละ	ล้านบาท	ร้อยละ
<b>สินทรัพย์</b>						
เงินสดและรายการเทียบเท่าเงินสด	181.9	8.9	73.9	3.6	79.8	4.0
รายได้จากการลงทุนค้างรับ	10.1	0.5	9.9	0.5	11.3	0.6
สินทรัพย์จากการประกันภัยต่อ	3.7	0.2	3.4	0.2	3.3	0.2
ลูกหนี้จากสัญญาประกันภัยต่อ	273.1	13.3	317.9	15.7	338.8	17.1
สินทรัพย์ลงทุน						
เงินลงทุนในหลักทรัพย์						
เงินลงทุนเพื่อค้า	73.3	3.6	76.5	3.8	80.5	4.1
เงินลงทุนเพื่อขาย	719.9	35.1	601.1	29.7	445.8	22.5
เงินลงทุนที่จะถือจนครบกำหนด	596.3	29.1	753.2	37.2	856.4	43.3
เงินลงทุนทั่วไป	2.1	0.1	2.1	0.1	2.1	0.1
เงินให้กู้ยืม	0.3	0.0	0.5	0.0	0.0	0.0
เงินลงทุนในบริษัทร่วม	22.9	1.1	18.9	0.9	18.8	1.0
ที่ดิน อาคาร และอุปกรณ์สุทธิ	42.6	2.1	42.9	2.1	45.1	2.3
สินทรัพย์ไม่มีตัวตนสุทธิ	24.6	1.2	17.2	0.9	0.3	0.0
สินทรัพย์ภาษีเงินได้รอตัดบัญชี	32.3	1.6	31.3	1.5	21.8	1.1
สินทรัพย์อื่น						
ค่าบำเหน็จจ่ายรอตัดบัญชี - สุทธิ	68.8	3.4	75.9	3.7	73.8	3.7
อื่น ๆ	0.5	0.0	0.7	0.0	0.5	0.0
<b>รวมสินทรัพย์</b>	<b>2,052.5</b>	<b>100.0</b>	<b>2,025.3</b>	<b>100.0</b>	<b>1,978.5</b>	<b>100.0</b>
<b>หนี้สินและส่วนของผู้ถือหุ้น</b>						
<b>หนี้สิน</b>						
หนี้สินจากสัญญาประกันภัย						
สำรองประกันชีวิต	285.4	13.9	269.3	13.3	215.8	10.9
สำรองค่าสินไหมทดแทนและค่าสินไหม	49.7	2.4	58.0	2.9	38.3	1.9
ทดแทนค้างจ่าย						
สำรองเบี้ยประกันภัย	182.1	8.9	197.8	9.8	203.3	10.3
เจ้าหนี้บริษัทประกันภัยต่อ	184.4	9.0	154.2	7.6	283.1	14.3
ภาษีเงินได้ค้างจ่าย	29.6	1.4	53.4	2.6	38.7	2.0
ผลประโยชน์พนักงานค้างจ่าย	4.2	0.2	3.2	0.2	2.5	0.1
หนี้สินอื่น	4.2	0.2	7.0	0.3	7.2	0.4
<b>รวมหนี้สิน</b>	<b>739.5</b>	<b>36.0</b>	<b>742.9</b>	<b>36.7</b>	<b>788.8</b>	<b>39.9</b>
<b>ส่วนของผู้ถือหุ้น</b>						
<b>ทุนเรือนหุ้น</b>						
ทุนจดทะเบียน ออกจำหน่ายและชำระแล้ว						
หุ้นสามัญ 600,000,000 หุ้น มูลค่าหุ้นละ 1 บาท	600.0	29.2	600.0	29.6	600.0	30.3
ส่วนเกินมูลค่าหุ้นสามัญ	79.2	3.9	79.2	3.9	79.2	4.0
กำไรสะสม						
จัดสรรแล้ว - สำรองตามกฎหมาย	60.0	2.9	60.0	3.0	60.0	3.0
ยังไม่ได้จัดสรร	569.5	27.7	548.3	27.1	430.0	21.7
องค์ประกอบอื่นของผู้ถือหุ้น	4.4	0.2	(5.0)	(0.2)	20.5	1.0
<b>รวมส่วนของผู้ถือหุ้น</b>	<b>1,313.0</b>	<b>64.0</b>	<b>1,282.5</b>	<b>63.3</b>	<b>1,189.7</b>	<b>60.1</b>
<b>รวมหนี้สินและส่วนของผู้ถือหุ้น</b>	<b>2,052.5</b>	<b>100.0</b>	<b>2,025.3</b>	<b>100.0</b>	<b>1,978.5</b>	<b>100.0</b>

## งบกำไรขาดทุน

งบกำไรขาดทุน	งบการเงิน (ซึ่งแสดงเงินลงทุนตามวิธีส่วนได้เสีย)					
	ปี 2559		ปี 2558		ปี 2557	
	ล้านบาท	ร้อยละ	ล้านบาท	ร้อยละ	ล้านบาท	ร้อยละ
<b>รายได้</b>						
เบี่ยงประกันภัยต่อรับ	1,975.2	96.0	1,850.8	97.8	1,623.8	95.3
หัก: เบี่ยงประกันภัยต่อช่วง	(25.1)	(1.2)	(22.7)	(1.2)	(17.2)	(1.0)
เบี่ยงประกันภัยต่อรับสุทธิ	1,950.1	94.7	1,828.1	96.6	1,606.6	94.3
บวก: สำรองเบี่ยงประกันภัยที่ยังไม่ถึงเป็นรายได้	15.7	0.8	5.4	0.3	(23.6)	(1.4)
<b>เบี่ยงประกันภัยต่อที่ถือเป็นรายได้สุทธิจากการประกันภัยต่อช่วง</b>	<b>1,965.8</b>	<b>95.5</b>	<b>1,833.5</b>	<b>96.9</b>	<b>1,583.0</b>	<b>92.9</b>
รายได้ค่าบำเหน็จ	2.3	0.1	3.7	0.2	2.7	0.2
ส่วนแบ่งผลกำไรจากเงินลงทุนในบริษัทร่วม	9.0	0.4	8.3	0.4	7.8	0.5
รายได้จากการลงทุนสุทธิ	61.7	3.0	47.7	2.5	58.0	3.4
ผลกำไร (ขาดทุน) จากเงินลงทุน	19.1	0.9	(1.9)	(0.1)	50.5	3.0
ขาดทุนจากการปรับมูลค่ายุติธรรม	(3.2)	(0.2)	(1.7)	(0.1)	(0.7)	(0.0)
รายได้อื่น	3.6	0.2	2.6	0.1	2.3	0.1
<b>รวมรายได้</b>	<b>2,058.4</b>	<b>100.0</b>	<b>1,892.2</b>	<b>100.0</b>	<b>1,703.6</b>	<b>100.0</b>
<b>ค่าใช้จ่าย</b>						
สำรองประกันภัยสำหรับสัญญาประกันภัยระยะยาวเพิ่มจากปีก่อน	15.9	0.8	53.3	2.8	(0.2)	(0.0)
ผลประโยชน์จ่ายตามกรมธรรม์ประกันภัยและค่าสินไหมทดแทน	957.3	46.5	786.8	41.6	648.4	38.1
หัก: ค่าสินไหมทดแทนรับคืนจากการเอาประกันภัยต่อ	(4.4)	(0.2)	(3.6)	(0.2)	(3.0)	(0.2)
ค่าบำเหน็จ	620.2	30.1	508.3	26.9	560.3	32.9
ค่าใช้จ่ายในการรับประกันภัยอื่น	21.2	1.0	14.0	0.7	9.8	0.6
ค่าใช้จ่ายในการดำเนินงาน	58.2	2.8	55.2	2.9	39.1	2.3
<b>รวมค่าใช้จ่ายการรับประกันภัย</b>	<b>1,668.4</b>	<b>81.1</b>	<b>1,414.1</b>	<b>74.7</b>	<b>1,254.4</b>	<b>73.6</b>
<b>กำไรจากการดำเนินงาน</b>	<b>390.0</b>	<b>18.9</b>	<b>478.1</b>	<b>25.3</b>	<b>449.2</b>	<b>26.4</b>
ภาษีเงินได้นิติบุคคล	(68.3)	(3.3)	(89.4)	(4.7)	(77.5)	(4.5)
<b>กำไรสำหรับปี</b>	<b>321.7</b>	<b>15.6</b>	<b>388.7</b>	<b>20.5</b>	<b>371.7</b>	<b>21.8</b>
<b>กำไรต่อหุ้น</b>						
กำไรต่อหุ้นขั้นพื้นฐาน						
กำไรสำหรับปี <sup>1</sup>	0.5		0.7		0.6	

## งบกำไรขาดทุนเบ็ดเสร็จ

งบกำไรขาดทุนเบ็ดเสร็จ	งบการเงิน (ซึ่งแสดงเงินลงทุนตามวิธีส่วนได้เสีย)					
	ปี 2559		ปี 2558		ปี 2557	
	ล้านบาท	ร้อยละ	ล้านบาท	ร้อยละ	ล้านบาท	ร้อยละ
<b>กำไรสำหรับปี</b>	<b>321.7</b>	<b>15.6</b>	<b>388.7</b>	<b>20.5</b>	<b>371.7</b>	<b>21.8</b>
<b>กำไรขาดทุนเบ็ดเสร็จอื่น</b>						
ผลกำไร (ขาดทุน) จากการวัดมูลค่าเงินลงทุนเมื่อขาย	11.8	0.6	(31.9)	(1.7)	(4.5)	(0.3)
ขาดทุนจากการประมาณการตามหลักคณิตศาสตร์ประกันภัย	(0.8)	(0.0)	(0.5)	(0.0)	0.0	0.0
บวก (หัก) : ผลกระทบของภาษีเงินได้	(2.2)	(0.1)	6.5	0.3	0.9	0.1
กำไรขาดทุนเบ็ดเสร็จอื่นสำหรับงวด - สุทธิจากภาษี	8.8	0.4	(25.9)	(1.4)	(3.6)	(0.2)
<b>กำไรเบ็ดเสร็จรวมสำหรับปี</b>	<b>330.6</b>	<b>16.1</b>	<b>362.8</b>	<b>19.2</b>	<b>368.1</b>	<b>21.6</b>

## งบกระแสเงินสด

งบกระแสเงินสด	งบการเงิน (ซึ่งแสดงเงินลงทุนตามวิธีส่วนได้เสีย)		
	ปี 2559	ปี 2558	ปี 2557
	ล้านบาท	ล้านบาท	ล้านบาท
<b>กระแสเงินสดจากกิจกรรมดำเนินงาน</b>			
เงินรับจากการรับประกันภัยต่อ	453.0	449.9	467.9
ดอกเบี้ยรับ	19.0	32.3	31.9
เงินปันผลรับ	48.9	25.6	28.5
รายได้อื่น	30.1	2.4	52.0
ค่าใช้จ่ายในการรับประกันภัยอื่น	(20.8)	(14.0)	(9.7)
ค่าใช้จ่ายในการดำเนินงาน	(57.8)	(51.9)	(47.1)
ค่าใช้จ่ายภาษีเงินได้	(95.4)	(77.8)	(102.3)
เงินลงทุนในหลักทรัพย์	41.0	(83.9)	(132.2)
เงินให้กู้ยืม	0.2	(0.5)	0.0
<b>เงินสดสุทธิได้มาจากกิจกรรมดำเนินงาน</b>	<b>418.0</b>	<b>282.1</b>	<b>289.0</b>
ขายอุปกรณ์	0.0	0.0	0.0
ซื้ออุปกรณ์	(2.2)	(1.1)	(1.2)
ซื้อสินทรัพย์ไม่มีตัวตน	(7.7)	(17.0)	0.0
<b>เงินสดสุทธิใช้ไปในกิจกรรมลงทุน</b>	<b>(10.0)</b>	<b>(18.0)</b>	<b>(1.2)</b>
<b>กระแสเงินสดจากกิจกรรมจัดหาเงิน</b>			
เงินปันผลจ่าย	(300.0)	(270.0)	(270.0)
<b>เงินสดสุทธิใช้ไปในกิจกรรมจัดหาเงิน</b>	<b>(300.0)</b>	<b>(270.0)</b>	<b>(270.0)</b>
เงินสดและรายการเทียบเท่าเงินสดเพิ่มขึ้น (ลดลง) สุทธิ	<b>108.1</b>	<b>(5.9)</b>	<b>17.7</b>
เงินสดและรายการเทียบเท่าเงินสด ณ วันต้นงวด	73.9	79.8	62.1
เงินสดและรายการเทียบเท่าเงินสด ณ วันสิ้นงวด	<b>181.9</b>	<b>73.9</b>	<b>79.8</b>
<b>ข้อมูลงบกระแสเงินสดเปิดเผยเพิ่มเติม</b>			
รายการที่ไม่ใช่เงินสดประกอบด้วย			
ผลกำไร (ขาดทุน) จากการวัดมูลค่าเงินลงทุนในหลักทรัพย์เพื่อขาย			(3.6)



## ตารางอัตราส่วนทางการเงิน

อัตราส่วนทางการเงิน	ปี 2559	ปี 2558	ปี 2557
<b>อัตราส่วนสภาพคล่อง</b>			
อัตราส่วนสภาพคล่อง (เท่า)	2.5	2.4	1.9
อัตราหมุนเวียนเบี่ยงประกันค้ำรับ (วัน)	0.6	0.7	0.7
<b>อัตราส่วนแสดงความสามารถในการทำกำไร</b>			
อัตรากำไรขั้นต้น (%)	20.0	26.9	28.4
อัตรากำไรจากการรับประกันภัย (%)	15.2	23.1	20.9
อัตรากำไรสุทธิ (%)	15.6	20.5	21.8
อัตราผลตอบแทนจากการลงทุน (%)	5.6	3.5	8.2
อัตราเบี่ยงประกันรับสุทธิ (เท่า)	1.5	1.5	1.4
อัตราผลตอบแทนผู้ถือหุ้น (%)	24.8	31.4	32.6
อัตราส่วนค่าใช้จ่ายในการรับประกัน (%)	35.4	31.2	37.5
อัตราส่วนค่าสินไหมทดแทน <sup>1</sup>	48.9	44.0	40.8
อัตราค่าบำเหน็จสุทธิ <sup>2</sup>	31.7	28.3	35.2
อัตราส่วนค่าใช้จ่ายรับประกันภัยและค่าใช้จ่ายดำเนินงาน <sup>3</sup>	4.1	3.8	3.0
อัตราส่วนรวม (Combined ratio) <sup>4</sup>	84.6	76.1	79.0
<b>อัตราส่วนแสดงประสิทธิภาพในการดำเนินงาน</b>			
อัตราผลตอบแทนต่อสินทรัพย์ (%)	15.8	19.4	19.8
อัตราการหมุนของสินทรัพย์ (เท่า)	1.0	0.9	0.9
<b>อัตราส่วนวิเคราะห์นโยบายทางการเงิน</b>			
อัตราส่วนหนี้สินต่อส่วนของผู้ถือหุ้น (เท่า)	0.6	0.6	0.7
อัตราส่วนเงินสำรองต่อส่วนของผู้ถือหุ้น (เท่า)	0.4	0.4	0.4
อัตราส่วนเงินสำรองต่อสินทรัพย์ (เท่า)	0.3	0.3	0.2
อัตราการจ่ายเงินปันผล (%)	65.3	77.2	72.6

<sup>1</sup> อัตราส่วนค่าสินไหมทดแทน = ค่าสินไหมทดแทนและค่าใช้จ่ายในการจัดการค่าสินไหมทดแทน / (เบี่ยงประกันภัยรับที่ถือเป็นรายได้-เงินสำรองประกันภัยเพิ่มขึ้น (ลดลง) จากปีก่อน)

<sup>2</sup> อัตราค่าบำเหน็จสุทธิ = (ค่าบำเหน็จ - รายได้ค่าบำเหน็จ) / (เบี่ยงประกันภัยรับที่ถือเป็นรายได้-เงินสำรองประกันภัยเพิ่มขึ้น (ลดลง) จากปีก่อน)

<sup>3</sup> อัตราส่วนค่าใช้จ่ายรับประกันภัยและค่าใช้จ่ายดำเนินงาน = (ค่าใช้จ่ายในการรับประกันภัยอื่น + ค่าใช้จ่ายการดำเนินงาน + เงินสมทบสำนักงานคณะกรรมการกำกับและส่งเสริมการประกอบธุรกิจประกันภัย) / เบี่ยงประกันภัยรับสุทธิ

<sup>4</sup> อัตราส่วนรวม (Combined ratio) = อัตราส่วนค่าสินไหมทดแทน + อัตราค่าบำเหน็จสุทธิ + อัตราส่วนค่าใช้จ่ายรับประกันภัยและค่าใช้จ่ายดำเนินงาน

## 14.0 คำวิเคราะห์และคำอธิบายของฝ่ายจัดการ (MD&A)

### คำอธิบายและการวิเคราะห์ฐานะการเงินและผลการดำเนินงาน

#### 14.1 ภาพรวมผลการดำเนินงาน

บริษัท ประกอบธุรกิจประกันภัยต่อด้านการประกันชีวิตทุกประเภท โดยเบี้ยประกันภัยรับส่วนหนึ่งจะถูกกันไว้เป็นสำรองประกันภัย และดำเนินการบริหารเงินสำรองส่วนนี้โดยนำไปลงทุนเพื่อสร้างผลตอบแทนให้ครอบคลุมภาระที่จะเกิดขึ้น ดังนั้น นอกจากการประกันชีวิตต่อแล้ว การลงทุนจึงถือเป็นธุรกิจที่มีความสำคัญมากต่อการดำเนินธุรกิจของบริษัท

รายได้หลักของบริษัท มาจากเบี้ยประกันภัยรับสุทธิ ซึ่งคิดเป็นสัดส่วนประมาณร้อยละ 95-97 ของรายได้รวม รองลงมาได้แก่ รายได้จากการลงทุนซึ่งคิดเป็นสัดส่วนประมาณร้อยละ 3-4 ของรายได้รวม และรายได้ที่เหลือมาจากรายได้ค่าจ้างและค่าบำเหน็จ และรายได้อื่น ซึ่งการเติบโตของเบี้ยประกันภัยรับมีสาเหตุหลักมาจากการขยายตัวของธุรกิจประกันชีวิตในประเทศโดยรวมที่เติบโตเพิ่มขึ้นทุกปี

ลักษณะงานของธุรกิจประกันภัยต่อด้านการประกันชีวิตของบริษัทจะเป็นการรับประกันชีวิตต่อจากบริษัทประกันชีวิตในประเทศ โดยแบ่งตามลักษณะธุรกิจประเภทการประกันภัยได้ 2 ประเภทหลัก ได้แก่ การประกันชีวิตประเภทดั้งเดิม (Conventional Reinsurance) และการประกันชีวิตประเภทร่วมพัฒนา (Non-conventional Reinsurance) ซึ่งในช่วง 5-6 ปีที่ผ่านมา การประกันชีวิตประเภทร่วมพัฒนา (Non-conventional Reinsurance) มีบทบาทสำคัญในการเพิ่มเบี้ยประกันภัยรับให้แก่บริษัท โดยการประกันชีวิตประเภทร่วมพัฒนา (Non-conventional Reinsurance) มีอัตราการเติบโตสูงและคิดเป็นสัดส่วนที่มากขึ้นของเบี้ยประกันภัยรับรวมของบริษัท เมื่อเทียบกับในอดีต

สำหรับการลงทุน บริษัท มีอัตราผลตอบแทนจากเงินลงทุน ในปี 2558 และ 2559 อยู่ที่ระดับประมาณร้อยละ 3-6 ในขณะที่ปี 2557 อยู่ที่ประมาณร้อยละ 8 โดยส่วนประกอบหลักของสินทรัพย์ลงทุน คือ เงินลงทุนที่จะถือจนครบกำหนดซึ่งได้แก่ หลักทรัพย์รัฐบาลและรัฐวิสาหกิจ หุ้นกู้ เงินฝากธนาคาร เป็นต้น โดยคิดเป็นสัดส่วนประมาณร้อยละ 40-60 ของสินทรัพย์ลงทุนทั้งหมด นอกจากนั้นเป็นเงินลงทุนเผื่อขาย ซึ่งได้แก่ ตราสารทุน และหน่วยลงทุน เป็นสัดส่วนประมาณร้อยละ 30-50 ของสินทรัพย์ลงทุน

#### 14.2 ผลการดำเนินงาน

##### รายได้

รายได้ของบริษัท มาจากเบี้ยประกันภัยที่ถือเป็นรายได้ รายได้ค่าบำเหน็จ ส่วนแบ่งผลกำไรจากเงินลงทุนในบริษัทร่วม รายได้จากการลงทุนสุทธิ ผลกำไร(ขาดทุน)จากเงินลงทุน ขาดทุนจากการปรับมูลค่ายุติธรรม และรายได้อื่น โดยในปี 2559 ปี 2558 และปี 2557 บริษัท มีรายได้รวมเท่ากับ 2,058.4 ล้านบาท 1,892.2 ล้านบาท และ 1,703.6 ล้านบาท ตามลำดับ คิดเป็นอัตราการเติบโตเพิ่มขึ้นร้อยละ 8.8 และร้อยละ 11.1 ตามลำดับ ซึ่งการเพิ่มขึ้นของรายได้รวมมาจากการเพิ่มขึ้นของเบี้ยประกันภัยรับสุทธิที่เติบโตจากการขยายตัวของธุรกิจประกันชีวิตในประเทศ โดยมีรายละเอียดที่สำคัญดังนี้

##### เบี้ยประกันภัยที่ถือเป็นรายได้

เบี้ยประกันภัยที่ถือเป็นรายได้ (Earned Premium) คือ เบี้ยประกันภัยที่ถือเป็นรายได้ซึ่งคำนวณจากเบี้ยประกันภัยต่อรับทั้งหมด (Gross Premium) หักด้วยเบี้ยประกันภัยต่อช่วง และปรับปรุงด้วยสำรองเบี้ยประกันภัยที่ยังไม่ถือเป็นรายได้

ในปี 2559 ปี 2558 และปี 2557 บริษัท มีรายได้จากเบี้ยประกันภัยที่ถือเป็นรายได้ เท่ากับ 1,965.8 ล้านบาท 1,833.5 ล้านบาท และ 1,583.0 ล้านบาทตามลำดับ คิดเป็นอัตราการเติบโตเพิ่มขึ้น ร้อยละ 7.2 และร้อยละ 15.8 ตามลำดับ

ในส่วนของเบี้ยประกันภัยรับสุทธิ การเติบโตมีสาเหตุหลักมาจากการขยายตัวของธุรกิจประกันชีวิตในประเทศ โดยรวมที่เติบโตเพิ่มขึ้นทุกปี โดยอัตราการเติบโตเฉลี่ย (CAGR) ของประเทศไทยระหว่างปี 2553 – ปี 2559 อยู่ที่ร้อยละ 11.6 ในขณะที่อัตราการเติบโตเฉลี่ย (CAGR) ในช่วงเดียวกันของบริษัทอยู่ที่ร้อยละ 22.1 ส่งผลให้บริษัท ได้รับเบี้ยประกันภัยต่อรับเพิ่มขึ้นจากบริษัทประกันชีวิตคู่สัญญาเช่นเดียวกัน

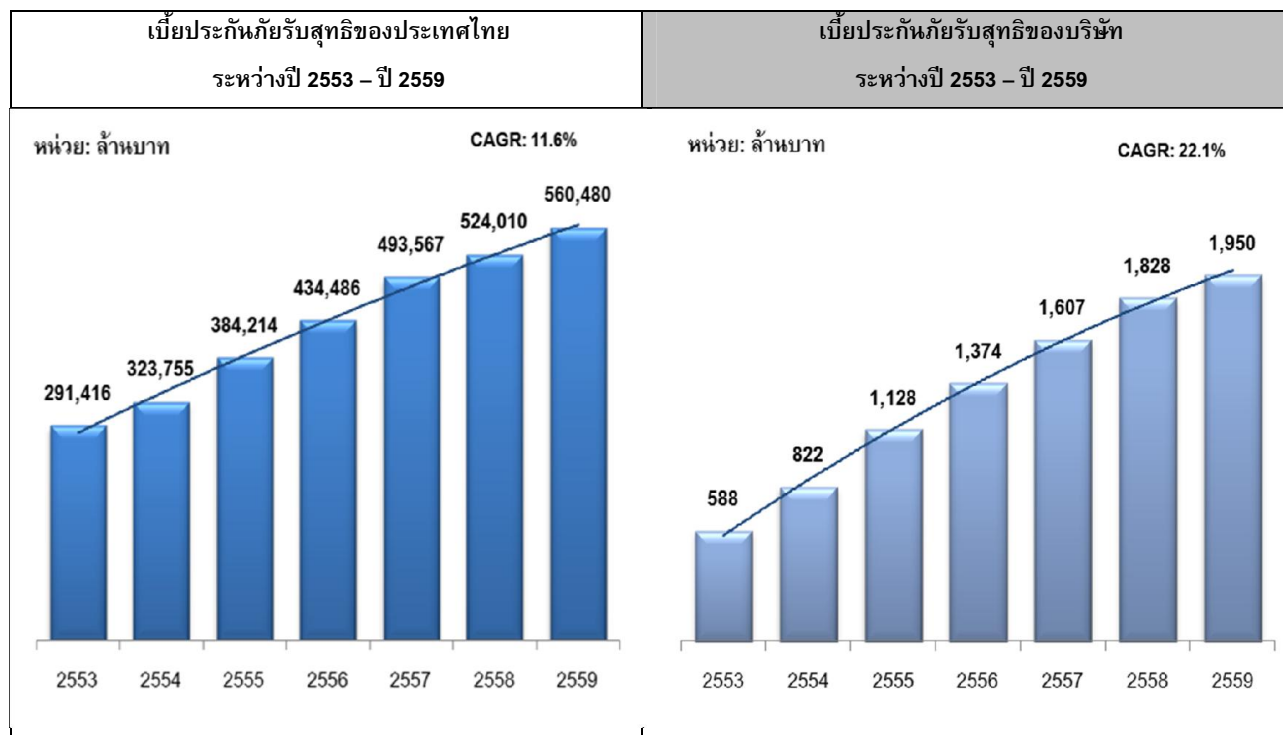

ที่มา: สำนักงานคณะกรรมการกำกับและส่งเสริมการประกอบธุรกิจประกันภัย และสมาคมประกันชีวิตไทย

นอกจากนี้ ยังมีสาเหตุมาจากการเพิ่มขึ้นของประกันชีวิตในประเภทร่วมพัฒนา (Non-conventional Reinsurance) ที่บริษัท ได้ร่วมคิดค้นและพัฒนากับบริษัทประกันชีวิตอื่นซึ่งมีการเติบโตอย่างมีนัยสำคัญในช่วง 5-6 ปีที่ผ่านมา ซึ่งทำให้บริษัท ได้รับส่วนแบ่งการรับประกันภัยต่อที่มากกว่าการรับประกันภัยต่อแบบดั้งเดิม

เบี้ยประกันภัยที่ถือเป็นรายได้ (Earned Premium)	ปี 2559		ปี 2558		ปี 2557	
	ล้านบาท	ร้อยละ	ล้านบาท	ร้อยละ	ล้านบาท	ร้อยละ
การประกันชีวิตประเภทดั้งเดิม (Conventional Reinsurance)	1,185.3	60.3	1,232.8	67.2	1,148.2	72.5
การประกันชีวิตประเภทร่วมพัฒนา (Non-conventional Reinsurance)	780.5	39.7	600.7	32.8	434.8	27.5
<b>รวม</b>	<b>1,965.8</b>	<b>100.0</b>	<b>1,833.5</b>	<b>100.0</b>	<b>1,583.0</b>	<b>100.0</b>

### รายได้จากการลงทุนสุทธิ

รายได้จากการลงทุนสุทธิคือรายได้ที่ได้รับจากการลงทุนในสินทรัพย์ต่างๆ รวมถึงการให้กู้ยืมเงิน ซึ่งประกอบด้วย ดอกเบี้ย เงินปันผล กำไรจากการขายสินทรัพย์ลงทุน และส่วนแบ่งผลกำไรจากเงินลงทุนในบริษัทร่วม เป็นต้น

ในปี 2559 ปี 2558 และปี 2557 บริษัท มีรายได้จากการลงทุนสุทธิเท่ากับ 86.7 ล้านบาท 52.4 ล้านบาท และ 115.6 ล้านบาท ตามลำดับ คิดเป็นอัตราการเติบโตเพิ่มขึ้นร้อยละ 65.3 และลดลงร้อยละ 54.7 ตามลำดับ โดยรายได้จากการลงทุนสุทธิดังกล่าวคิดเป็นอัตราผลตอบแทนจากการลงทุนเท่ากับร้อยละ 5.6 ร้อยละ 3.5 และร้อยละ 8.2 ตามลำดับ

รายได้จากการลงทุนสุทธิจะผันแปรไปตามสภาวะการลงทุนในแต่ละปี เช่น อัตราดอกเบี้ยจากตราสารหนี้ หรือ เงินปันผลที่จะได้รับจากการลงทุนหลักทรัพย์ในตลาดหลักทรัพย์ เป็นต้น ในปี 2559 บริษัทมีรายได้จากการลงทุนเพิ่มขึ้น ปัจจัยหลักเนื่องมาจากการขายเงินลงทุนในตราสารทุน เกิดผลกำไรจำนวน 27 ล้านบาท สำหรับปี 2558 บริษัทมีรายได้จากการลงทุนลดลงเนื่องจากดอกเบี้ยเงินฝากธนาคารและดอกเบี้ยเงินลงทุนในตราสารหนี้ที่ลดลงจากการปรับอัตราดอกเบี้ยนโยบายลดลงอย่างต่อเนื่อง

รายการ	ปี 2559	ปี 2558	ปี 2557
อัตราผลตอบแทนจากเงินลงทุน <sup>1</sup> (ร้อยละ)	5.6	3.5	8.2
เงินลงทุน <sup>2</sup> (ล้านบาท)	1,596.8	1,526.1	1,483.5

<sup>1</sup> อัตราผลตอบแทนจากเงินลงทุนคำนวณจาก ผลรวมของรายได้จากการลงทุนสุทธิ กำไรจากการขายสินทรัพย์ลงทุน ส่วนแบ่งผลกำไรจากเงินลงทุนในบริษัทร่วม และขาดทุนจากการปรับมูลค่าสุทธิรวม หักด้วยเงินลงทุน (เฉลี่ย)

<sup>2</sup> เงินลงทุนประกอบด้วยเงินสดและรายการเทียบเท่าเงินสด เงินลงทุนเพื่อค้า เงินลงทุนเพื่อขาย เงินลงทุนที่จะถือจนครบกำหนด เงินลงทุนทั่วไป เงินให้กู้ยืม และเงินลงทุนในบริษัทร่วม

จากหมายเหตุประกอบงบการเงินสำหรับปีสิ้นสุดวันที่ 31 ธันวาคม 2559 และ 2558 ได้มีการจำแนกส่วนงานดำเนินงานออกเป็น 2 ส่วน ประกอบด้วย ผลิตภัณฑ์ประกันชีวิตประเภทดั้งเดิม และผลิตภัณฑ์ประกันชีวิตประเภทร่วมพัฒนา ดังนี้

	2559		2558	
	การประกันชีวิตประเภทดั้งเดิม (ล้านบาท)	การประกันชีวิตประเภทร่วมพัฒนา (ล้านบาท)	การประกันชีวิตประเภทดั้งเดิม (ล้านบาท)	การประกันชีวิตประเภทร่วมพัฒนา (ล้านบาท)
เบี้ยประกันภัยที่ถือเป็นรายได้	1,185.3	780.5	1,232.8	600.7
ค่าใช้จ่ายในการรับประกันภัย	944.7	663.1	969.5	385.6
กำไรจากการรับประกันภัยต่อ	<b>240.6</b>	<b>117.4</b>	<b>263.3</b>	<b>215.1</b>
อัตรากำไรจากการรับประกันภัยต่อ (%)	<b>20.3</b>	<b>15.0</b>	<b>21.4</b>	<b>35.8</b>

จากตารางข้างต้นจะเห็นว่าบริษัทมีอัตรากำไรจากการรับประกันภัยต่อจากการประกันชีวิตประเภทร่วมพัฒนาซึ่งบริษัทมีบทบาทเข้าไปเป็นผู้นำเสนอและร่วมกับบริษัทประกันชีวิตอื่นเพื่อคิดค้นและพัฒนากรรมวิธีประเภทใหม่ที่คาดว่าจะเป็นที่ต้องการของตลาด โดยได้ร่วมแนะนำการทำแผนการตลาดให้เหมาะสมกับกลุ่มลูกค้าและช่องทางการขายของลูกค้าสูงกว่าการประกันชีวิตประเภทดั้งเดิม โดยในปี 2559 บริษัท มีอัตรากำไรจากการรับประกันภัยต่อจากการประกันชีวิตประเภทร่วมพัฒนาร้อยละ 15.0 ปรับตัวลดลงเมื่อเปรียบเทียบกับงวดเดียวกันของปีก่อนที่เท่ากับร้อยละ 35.8 เนื่องจากค่าสินไหมทดแทนและค่าบำเหน็จที่เพิ่มมากขึ้น และมีอัตรากำไรจากการรับประกันภัยต่อจากการประกันชีวิตประเภทดั้งเดิมร้อยละ 20.3 ปรับตัวลดลงเมื่อเปรียบเทียบกับงวดเดียวกันของปีก่อนที่เท่ากับร้อยละ 21.4 เนื่องจากค่าสินไหมทดแทนที่เพิ่มมากขึ้น

### ค่าใช้จ่าย

ค่าใช้จ่ายหลักของบริษัท แบ่งเป็น 2 ส่วนได้แก่ 1. ค่าสินไหมทดแทน และ 2. ค่าใช้จ่ายในการรับประกันภัย

## ค่าสินไหมทดแทน

ค่าสินไหมทดแทน ประกอบด้วย ค่าสินไหมทดแทนที่เกิดขึ้นทั้งที่มีการชำระแล้วและยังไม่ได้ชำระให้กับผู้เอาประกันภัยต่อ เนื่องด้วยกรณีที่ผู้เอาประกันภัยตรงเจ็บป่วย ประสบอุบัติเหตุหรือเสียชีวิต เงินผลประโยชน์ตามกรมธรรม์ประกันชีวิต เมื่อผู้เอาประกันภัยตรงมีอายุครบตามที่กรมธรรม์กำหนด หรือครบช่วงเวลาตามที่กรมธรรม์กำหนดไว้ หักด้วยค่าสินไหมทดแทนรับคืนจากการเอาประกันภัยต่อ รวมถึงสำรองค่าสินไหมทดแทนตามวิธีการทางคณิตศาสตร์ประกันภัย โดยพิจารณาจากค่าประมาณการที่ดีที่สุดของค่าสินไหมทดแทนที่คาดว่าจะจ่ายแก่ผู้เอาประกันภัยในอนาคต สำหรับรายการความสูญเสียที่เกิดขึ้นแล้วก่อนหรือ ณ วันประเมิน ทั้งจากรายการความสูญเสียที่บริษัทได้รับรายงานและยังไม่ได้รับรายงาน ทั้งนี้รวมถึงค่าใช้จ่ายที่เกิดขึ้นจากการจัดการค่าสินไหมทดแทนนั้นด้วย

ในปี 2559 ปี 2558 และปี 2557 บริษัท มีค่าสินไหมทดแทนและค่าใช้จ่ายในการจัดการค่าสินไหมทดแทนเท่ากับ 952.9 ล้านบาท 783.2 ล้านบาท และ 645.4 ล้านบาท ตามลำดับ ทำให้ใน 3 ปีที่ผ่านมาบริษัท มีอัตราส่วนค่าสินไหมทดแทน (Loss Ratio) เท่ากับร้อยละ 48.9 ร้อยละ 44.0 และร้อยละ 40.8 ตามลำดับ บริษัทสามารถบริหารจัดการได้โดยเลือกพิจารณาภัยที่บริษัทยอมรับความเสี่ยงได้ และการประมาณการสำรองค่าสินไหมทดแทนตามวิธีการทางคณิตศาสตร์ประกันภัย แต่อาจมีบางกรณีที่มีค่าสินไหมทดแทนบางรายที่ไม่อาจควบคุมไม่ให้เกิดขึ้นได้ เนื่องจากค่าใช้จ่ายดังกล่าวขึ้นอยู่กับภัยที่เกิดกับผู้เอาประกันภัย อย่างไรก็ตามการจ่ายค่าสินไหมทดแทนจะมีผลกระทบต่อค่าบำเหน็จกำไร (Profit Commission) ซึ่งจะกล่าวต่อไป อัตราส่วนค่าสินไหมทดแทน (Loss Ratio) คำนวณจากค่าสินไหมทดแทนและค่าใช้จ่ายในการจัดการค่าสินไหมทดแทน เปรียบเทียบกับเบี้ยประกันภัยรับที่ถือเป็นรายได้ โดยอัตราส่วนค่าสินไหมทดแทนเป็นหนึ่งในองค์ประกอบที่ใช้ในการวัดประสิทธิภาพของการรับประกันภัยของบริษัท ที่เรียกว่าอัตราส่วนรวม หรือ "Combined Ratio" ที่จะได้อธิบายต่อไป

## ค่าใช้จ่ายในการรับประกันภัย

ค่าใช้จ่ายในการรับประกันภัย ประกอบด้วย ค่าบำเหน็จ ค่าใช้จ่ายในการรับประกันภัยอื่น และค่าใช้จ่ายในการดำเนินงาน

### ค่าบำเหน็จ

จากที่ได้กล่าวมาแล้วข้างต้นว่าลักษณะการประกอบธุรกิจของบริษัท เป็นการทำสัญญาประกันภัยต่อกับบริษัทประกันชีวิต ภายใต้สัญญาประกันภัยต่อจะแสดงรายการบัญชีอันประกอบด้วย (1) เบี้ยประกันภัยต่อรับ (2) ค่าใช้จ่ายที่พึงหักได้ ได้แก่ ค่าบำเหน็จจ่ายตามข้อตกลงในสัญญา และ (3) ค่าสินไหมทดแทนจ่ายตามความรับผิดชอบกรมธรรม์ในสัญญาประกันภัยต่อ นั้นๆ ดังนั้นค่าบำเหน็จ จึงเปรียบเสมือน ส่วนลดจ่ายจากการรับประกันภัยต่อตามสัญญาประกันภัยต่อ ค่าบำเหน็จแบ่งออกเป็น 2 ส่วน คือค่าบำเหน็จที่ต้องจ่ายให้แก่บริษัทประกันชีวิตเมื่อส่งงานให้บริษัท (Commission) และค่าบำเหน็จกำไร (Profit Commission) ซึ่งหมายถึง ส่วนแบ่งกำไรจากผลการรับประกันภัยที่บริษัทต้องจ่ายให้บริษัทประกันชีวิตคู่สัญญา โดยส่วนแบ่งกำไรจะมีอัตราเพิ่มขึ้นหรือลดลงตามผลกำไรจากการรับประกันภัย หากงานที่รับประกันภัยมีการจ่ายค่าสินไหมทดแทนสูง ส่วนแบ่งกำไรจากผลการรับประกันภัยในสัญญานั้นๆ จะมีอัตราลดลงหรือไม่มี ทั้งนี้เป็นไปตามเงื่อนไขของสัญญาประกันภัยต่อแต่ละฉบับ

ในปี 2559 ปี 2558 และปี 2557 บริษัท มีค่าบำเหน็จเท่ากับ 620.2 ล้านบาท 508.3 ล้านบาท และ 560.3 ล้านบาท ตามลำดับ ซึ่งคิดเป็นอัตราส่วนค่าบำเหน็จสุทธิเท่ากับร้อยละ 31.7 ร้อยละ 28.3 และร้อยละ 35.2 ตามลำดับ โดยในปี 2559 บริษัท รับงานโครงการใหม่ในส่วนของประกันชีวิตในประเภทรวมพัฒนา (Non-conventional Reinsurance) ที่มีการให้ค่าบำเหน็จจากเบี้ยประกันภัยต่อรับปีแรกในอัตราสูง ส่วนในปี 2558 ค่าบำเหน็จมีอัตราส่วนที่ปรับตัวลดลงเนื่องจากสัดส่วนการรับงานที่เป็นเบี้ยประกันภัยในปีต่ออายุสัญญาซึ่งมีอัตราการจ่ายค่าบำเหน็จต่ำกว่าเบี้ยประกันภัยปีแรกมีปริมาณเพิ่มสูงขึ้น รวมถึงค่าบำเหน็จกำไรที่ลดลงเนื่องจากอัตราค่าสินไหมทดแทนที่เพิ่มมากขึ้น และในปี 2557

บริษัท รับงานโครงการใหม่ในส่วนของการประกันชีวิตในประเภทร่วมพัฒนา (Non-conventional Reinsurance) ที่มีการให้ค่าบำเหน็จจากเบี้ยประกันภัยต่อรับปีแรกในอัตราสูง

อัตราส่วนค่าบำเหน็จสุทธิคำนวณจากค่าบำเหน็จหักรายได้ค่าบำเหน็จ เปรียบเทียบกับเบี้ยประกันภัยที่ถือเป็นรายได้ โดยอัตราส่วนค่าบำเหน็จสุทธิเป็นหนึ่งในองค์ประกอบที่ใช้ในการวัดประสิทธิภาพของการรับประกันภัยของบริษัทที่เรียกว่าอัตราส่วนรวม หรือ "Combined Ratio" ที่จะได้อธิบายต่อไป

### ค่าใช้จ่ายในการรับประกันภัยอื่น

ค่าใช้จ่ายในการรับประกันภัยอื่นประกอบด้วย เงินสมทบสำนักงานคณะกรรมการกำกับและส่งเสริมการประกอบธุรกิจประกันภัย ค่าใช้จ่ายพนักงานที่เกี่ยวข้องกับการรับประกันภัย และค่าใช้จ่ายที่เกี่ยวข้องกับการรับประกันภัยอื่นตามที่ตกลงกันในสัญญาประกันภัยต่อ

ในปี 2559 ปี 2558 และปี 2557 บริษัท มีค่าใช้จ่ายในการรับประกันภัยอื่นเท่ากับ 21.2 ล้านบาท 14.0 ล้านบาท และ 9.8 ล้านบาท ตามลำดับ คิดเป็นอัตรากาเรเติบโตเพิ่มขึ้นร้อยละ 50.9 และร้อยละ 42.5 ตามลำดับ

### ค่าใช้จ่ายในการดำเนินงาน

ค่าใช้จ่ายในการดำเนินงานประกอบด้วย ค่าใช้จ่ายพนักงาน ค่าใช้จ่ายเกี่ยวกับอาคาร ค่าภาษีอากร และค่าใช้จ่ายในการดำเนินงานอื่น

ในปี 2559 ปี 2558 และปี 2557 บริษัท มีค่าใช้จ่ายในการดำเนินงานเท่ากับ 58.2 ล้านบาท 55.2 ล้านบาท และ 39.1 ล้านบาท ตามลำดับ คิดเป็นอัตรากาเรเติบโตเพิ่มขึ้นร้อยละ 5.3 และร้อยละ 41.2 ตามลำดับ โดยในปี 2559 ค่าใช้จ่ายในการดำเนินงานที่เพิ่มขึ้นมีปัจจัยหลักจากค่าปรึกษาและบริการด้านเทคโนโลยีสารสนเทศ และค่าบริการอุปกรณ์คอมพิวเตอร์ สำหรับปี 2558 ค่าใช้จ่ายในการดำเนินงานที่เพิ่มขึ้นมีปัจจัยหลักจากการเพิ่มขึ้นของค่าใช้จ่ายเกี่ยวกับบุคลากรให้สอดคล้องกับการเจริญเติบโตของบริษัท ค่าปรึกษาและบริการด้านเทคโนโลยีสารสนเทศ

### อัตราส่วนค่าใช้จ่ายรับประกันภัยและค่าใช้จ่ายดำเนินงาน

อัตราส่วนค่าใช้จ่ายรับประกันภัยและค่าใช้จ่ายดำเนินงานเป็นหนึ่งในองค์ประกอบที่ใช้ในการวัดประสิทธิภาพของการรับประกันภัยของบริษัท ที่เรียกว่าอัตราส่วนรวม หรือ "Combined Ratio" อัตราส่วนค่าใช้จ่ายรับประกันภัยและค่าใช้จ่ายดำเนินงานคำนวณจากผลรวมของค่าใช้จ่ายในการรับประกันภัยอื่น และค่าใช้จ่ายดำเนินงาน เปรียบเทียบกับเบี้ยประกันภัยรับสุทธิ อัตราส่วนค่าใช้จ่ายรับประกันภัยและค่าใช้จ่ายดำเนินงานของบริษัท ในปี 2559 ปี 2558 และปี 2557 เท่ากับร้อยละ 4.0 ร้อยละ 3.8 และร้อยละ 3.0 ตามลำดับ บริษัท มีนโยบายควบคุมค่าใช้จ่ายให้ไม่เกินกว่าร้อยละ 5.0 ของเบี้ยประกันภัยรับสุทธิ และไม่สูงไปกว่าค่าเฉลี่ยของค่าใช้จ่ายดำเนินงานของธุรกิจประกันชีวิต

### อัตราส่วนรวม (Combined Ratio)

Combined Ratio เป็นอัตราส่วนหนึ่งที่ใช้กันอย่างแพร่หลายในการวัดประสิทธิภาพของการรับประกันภัย โดย Combined Ratio ประกอบด้วยอัตราส่วนต่างๆ ดังนี้

- 1) อัตราส่วนค่าสินไหมทดแทน (Loss Ratio)
- 2) อัตราส่วนค่าบำเหน็จสุทธิ
- 3) อัตราส่วนค่าใช้จ่ายรับประกันภัยและค่าใช้จ่ายดำเนินงาน

ดังนั้นหาก Combined Ratio ต่ำกว่าร้อยละ 100 แสดงว่าธุรกิจมีกำไรจากการรับประกันภัย อัตราส่วนรวมในปี 2559 ปี 2558 และปี 2557 เท่ากับ ร้อยละ 84.6 ร้อยละ 76.1 และร้อยละ 79.0 ตามลำดับ โดยในปี 2559 Combined Ratio ที่เพิ่มขึ้นเนื่องจากบริษัท มีอัตราส่วนค่าสินไหมทดแทน (Loss Ratio) ที่เพิ่มขึ้น สำหรับปี 2558 Combined Ratio ที่ลดลงเนื่องจากบริษัท มีอัตราส่วนค่าจ้างและค่าบำเหน็จสุทธิที่ลดลง

**ตารางแสดงอัตราส่วนรวม**

(หน่วย: ร้อยละ)	ปี 2559	ปี 2558	ปี 2557
อัตราส่วนค่าสินไหมทดแทน (Loss Ratio)	48.9	44.0	40.8
อัตราส่วนค่าบำเหน็จสุทธิ	31.7	28.3	35.2
อัตราส่วนค่าใช้จ่ายรับประกันภัยและค่าใช้จ่ายดำเนินงาน	4.0	3.8	3.0
<b>อัตราส่วนรวม (Combined Ratio)</b>	<b>84.6</b>	<b>76.1</b>	<b>79.0</b>

**กำไรสุทธิ**

ในปี 2559 ปี 2558 และปี 2557 บริษัท มีกำไรสุทธิเท่ากับ 321.7 ล้านบาท 388.7 ล้านบาท และ 371.7 ล้านบาท ตามลำดับ คิดเป็นอัตรากำไรสุทธิร้อยละ 15.6 ร้อยละ 20.5 และ ร้อยละ 21.8 ตามลำดับ โดยในปี 2559 อัตรากำไรสุทธิลดลงเนื่องมาจากค่าสินไหมทดแทนและค่าบำเหน็จที่เพิ่มขึ้น ส่วนในปี 2558 อัตรากำไรสุทธิลดลงเล็กน้อยแม้ว่ากำไรจากการรับประกันภัยจะเพิ่มขึ้น แต่กำไรจากการลงทุนลดลงเนื่องจากในปีก่อนมีรายการกำไรจากการขายเงินลงทุนรวมอยู่จำนวนมาก

**อัตราผลตอบแทนส่วนของผู้ถือหุ้น**

ในปี 2559 ปี 2558 และปี 2557 บริษัท มีอัตราผลตอบแทนส่วนของผู้ถือหุ้นเท่ากับร้อยละ 24.8 ร้อยละ 31.4 และร้อยละ 32.6 ตามลำดับ

**14.3 ฐานะทางการเงิน****สินทรัพย์**

สินทรัพย์หลักของบริษัท ประกอบด้วย เงินสดและรายการเทียบเท่าเงินสด รายได้จากการลงทุนค้างรับ สินทรัพย์จากการรับประกันภัยต่อ ลูกหนี้จากสัญญาประกันภัยต่อ เงินลงทุนในหลักทรัพย์ และที่ดิน อาคาร และอุปกรณ์

ณ สิ้นปี 2559 ปี 2558 และปี 2557 บริษัท มีสินทรัพย์รวมเท่ากับ 2,052.5 ล้านบาท 2,025.3 ล้านบาท และ 1,978.5 ล้านบาท ตามลำดับ เพิ่มขึ้นร้อยละ 1.3 และร้อยละ 2.4 ตามลำดับ โดยการเพิ่มขึ้นของสินทรัพย์ของบริษัท มาจากการเพิ่มขึ้นของเงินสดและรายการเทียบเท่าเงินสด สินทรัพย์จากการรับประกันภัยต่อ และเงินลงทุนในหลักทรัพย์ตามการเติบโตของบริษัท โดยมีรายการที่สำคัญดังนี้

**ลูกหนี้จากสัญญาประกันภัยต่อ**

ลูกหนี้จากสัญญาประกันภัยต่อ ประกอบด้วย เงินวางไว้จากการประกันภัยต่อ และเงินค้างรับจากการประกันภัยต่อ

เงินวางไว้จากการประกันภัยต่อ คือ เงินสำรองจากเบี้ยประกันภัยที่บริษัทประกันภัย(ผู้เอาประกันภัยต่อ) เก็บจากบริษัทรับประกันภัยต่อ เพื่อเป็นหลักประกัน ในกรณีที่ผู้รับประกันภัยต่ออาจประสบปัญหาทางการเงิน ไม่สามารถชำระหนี้ได้ตามสัญญาประกันภัยต่อ เงินสำรองดังกล่าวผู้เอาประกันภัยต่อส่งคืนในปีถัดไปหรือเมื่อวันสิ้นสุดสัญญา

ในปี 2559 ปี 2558 และปี 2557 บริษัท มีลูกหนี้จากสัญญาประกันภัยต่อเท่ากับ 273.1 ล้านบาท 317.9 ล้านบาท และ 338.8 ล้านบาท ตามลำดับ โดยคิดเป็นอัตราส่วนต่อสินทรัพย์รวมร้อยละ 13.3 ร้อยละ 15.7 และร้อยละ 17.1 ตามลำดับ โดยมีรายละเอียดดังนี้

ลูกหนี้จากสัญญาประกันภัยต่อ	ปี 2559 (ล้านบาท)	ปี 2558 (ล้านบาท)	ปี 2557 (ล้านบาท)
เงินวางไว้จากการประกันภัยต่อ	56.3	70.2	75.3
เงินค้างรับจากการประกันภัยต่อ	216.8	247.7	263.5
<b>รวม</b>	<b>273.1</b>	<b>317.9</b>	<b>338.8</b>

โดยในปี 2558 และปี 2559 บริษัท มีสินทรัพย์จากการประกันภัยต่อลดลงเนื่องจากเงินค้างรับเกี่ยวกับการประกันภัยต่อที่ลดลง เนื่องจากบริษัทสามารถบริหารการเก็บหนี้ได้ดีขึ้น

### สินทรัพย์ลงทุน

สินทรัพย์ลงทุนประกอบด้วย เงินสดและรายการเทียบเท่าเงินสด เงินลงทุนเพื่อค้า เงินลงทุนเพื่อขาย เงินลงทุนที่จะถือจนครบกำหนด เงินลงทุนทั่วไป เงินให้กู้ยืม และเงินลงทุนในบริษัทร่วม โดยมีรายละเอียดดังนี้

	ปี 2559		ปี 2558		ปี 2557	
	ล้านบาท	ร้อยละ	ล้านบาท	ร้อยละ	ล้านบาท	ร้อยละ
เงินสดและรายการเทียบเท่าเงินสด	181.9	11.4	73.9	4.8	79.8	5.4
เงินลงทุนเพื่อค้า						
ตราสารทุน	73.3	4.6	76.5	5.0	80.5	5.4
เงินลงทุนเพื่อขาย						
ตราสารทุน	207.9	13.0	110.8	7.3	90.2	6.1
หน่วยลงทุน	512.1	32.1	490.2	32.1	355.7	24.0
เงินลงทุนที่จะถือจนครบกำหนด						
หลักทรัพย์รัฐบาลและรัฐวิสาหกิจ	468.3	29.3	393.2	25.8	464.4	31.3
หุ้นกู้-หุ้นกู้แปลงสภาพ	25.0	1.6	25.0	1.6	25.0	1.7
เงินฝากธนาคาร	103.0	6.5	335.0	22.0	367.0	24.7
เงินลงทุนทั่วไป	2.1	0.1	2.1	0.1	2.1	0.1
เงินให้กู้ยืม	0.3	0.0	0.5	0.1	-	-
เงินลงทุนในบริษัทร่วม	22.9	1.4	18.9	1.2	18.8	1.3
<b>รวม</b>	<b>1,596.8</b>	<b>100.0</b>	<b>1,526.1</b>	<b>100.0</b>	<b>1,483.5</b>	<b>100.0</b>

### เงินลงทุนเพื่อค้า

เงินลงทุนเพื่อค้า หมายถึง เงินลงทุนที่บริษัท ลงทุนและมีวัตถุประสงค์ที่จะขายในอนาคตอันใกล้ โดยลงทุนในหุ้นจดทะเบียนในตลาดหลักทรัพย์แห่งประเทศไทย ในปี 2559 ปี 2558 และปี 2557 บริษัทมีเงินลงทุนเพื่อค้าเท่ากับ 73.3 ล้านบาท 76.5 ล้านบาท และ 80.5 ล้านบาท ตามลำดับ โดยคิดเป็นอัตราส่วนต่อสินทรัพย์รวมร้อยละ 3.6 ร้อยละ 3.8 ร้อยละ 4.1 ตามลำดับ โดยระหว่างปี 2557 บริษัท ได้โอนเปลี่ยนประเภทเงินลงทุนในหุ้นจดทะเบียนในตลาดหลักทรัพย์แห่งประเทศไทยแห่งหนึ่ง บางส่วนจากเดิมเคยถืออยู่เป็นเงินลงทุนเพื่อขายมาเป็นเงินลงทุนเพื่อค้า เนื่องจากการปรับเปลี่ยนนโยบายการลงทุนของบริษัทเพื่อตอบสนองสถานการณ์ด้านการลงทุนและความผันผวนของราคาหุ้นในตลาดหลักทรัพย์

ทั้งนี้ เงินลงทุนเพื่อค้าในปี 2559 ปี 2558 และปี 2557 คิดเป็นอัตราส่วนต่อสินทรัพย์ลงทุนเท่ากับร้อยละ 4.6 ร้อยละ 5.0 และร้อยละ 5.4 ตามลำดับ

### เงินลงทุนเพื่อขาย

เงินลงทุนเพื่อขาย หมายถึง เงินลงทุนที่บริษัท ลงทุนและมีวัตถุประสงค์ที่จะขายในอนาคต โดยประกอบด้วย ตราสารทุน และหน่วยลงทุน

ในปี 2559 ปี 2558 และปี 2557 บริษัท มีเงินลงทุนเพื่อขายเท่ากับ 719.9 ล้านบาท 601.1 ล้านบาท และ 445.8 ล้านบาท ตามลำดับ โดยคิดเป็นอัตราส่วนต่อสินทรัพย์รวมร้อยละ 35.1 ร้อยละ 29.7 และร้อยละ 22.5 ตามลำดับ โดยสัดส่วนเงินลงทุนเพื่อขายของบริษัท ในปี 2559 เป็นตราสารทุนและหน่วยลงทุนประมาณร้อยละ 30 ต่อร้อยละ 70 ตามลำดับ สำหรับปี 2557 และ ปี 2558 เป็นตราสารทุนและหน่วยลงทุนประมาณร้อยละ 20 ต่อร้อยละ 80 ตามลำดับ

ทั้งนี้ เงินลงทุนเพื่อขายในปี 2559 ปี 2558 และปี 2557 คิดเป็นอัตราส่วนต่อสินทรัพย์ลงทุนเท่ากับร้อยละ 45.1 ร้อยละ 39.4 และร้อยละ 30.1 ตามลำดับ โดยในปี 2558 และปี 2559 บริษัทมีเงินลงทุนเพื่อขายเพิ่มขึ้นเนื่องมาจากการลงทุนเพิ่มทั้งในตราสารทุนและหน่วยลงทุน



**เงินลงทุนที่จะถือจนครบกำหนด**

เงินลงทุนที่จะถือจนครบกำหนด หมายถึง เงินลงทุนที่บริษัท ลงทุนและมีวัตถุประสงค์ที่จะถือจนครบกำหนดได้ก่อน ได้แก่ หลักทรัพย์รัฐบาลและรัฐวิสาหกิจ หุ้นกู้ และเงินฝากธนาคาร

ในปี 2559 ปี 2558 และปี 2557 บริษัท มีเงินลงทุนที่จะถือจนครบกำหนดเท่ากับ 596.3 ล้านบาท 753.2 ล้านบาท และ 856.4 ล้านบาท ตามลำดับ โดยคิดเป็นอัตราส่วนต่อสินทรัพย์รวมร้อยละ 29.1 ร้อยละ 37.2 และร้อยละ 43.3 ตามลำดับ โดยส่วนประกอบหลักของเงินลงทุนที่จะถือจนครบกำหนดคือ หลักทรัพย์รัฐบาลและรัฐวิสาหกิจ และเงินฝากธนาคาร

ทั้งนี้ เงินลงทุนที่จะถือจนครบกำหนดในปี 2559 ปี 2558 และปี 2557 คิดเป็นอัตราส่วนต่อสินทรัพย์ลงทุนเท่ากับ ร้อยละ 37.4 ร้อยละ 49.4 และร้อยละ 57.7 ตามลำดับ บริษัท มีเงินลงทุนที่จะถือจนครบกำหนดลดลงเนื่องจากเน้นลงทุนในเงินลงทุนเพื่อขยายเพิ่มมากขึ้น

**ที่ดิน อาคาร และอุปกรณ์สุทธิ**

ในปี 2559 ปี 2558 และปี 2557 บริษัท มีที่ดิน อาคาร และอุปกรณ์สุทธิเท่ากับ 42.6 ล้านบาท 42.9 ล้านบาท และ 45.1 ล้านบาท ตามลำดับ โดยคิดเป็นอัตราส่วนต่อสินทรัพย์รวมร้อยละ 2.1 ร้อยละ 2.1 และร้อยละ 2.3 ตามลำดับ โดยในปี 2559 และปี 2558 ที่ดิน อาคาร และอุปกรณ์สุทธิลดลงจากค่าเสื่อมราคา

รายการ	ปี 2559 (ล้านบาท)	ปี 2558 (ล้านบาท)	ปี 2557 (ล้านบาท)
ที่ดิน	17.6	17.6	17.6
อาคาร	22.8	23.2	24.8
เครื่องตกแต่งและเครื่องใช้สำนักงาน	1.7	1.0	1.1
คอมพิวเตอร์	0.2	0.2	0.1
ยานพาหนะ	0.3	0.9	1.5
<b>รวม – สุทธิ</b>	<b>42.6</b>	<b>42.9</b>	<b>45.1</b>

**หนี้สิน**

ณ สิ้นปี 2559 ปี 2558 และปี 2557 บริษัท มีหนี้สินรวมเท่ากับ 739.5 ล้านบาท 742.9 ล้านบาท และ 788.8 ล้านบาท ตามลำดับ ลดลงร้อยละ 0.5 และร้อยละ 5.8 ตามลำดับ โดยในปี 2558 หนี้สินรวมลดลงโดยมีสาเหตุหลักจากการลดลงของเจ้าหนี้บริษัทประกันภัยต่อ โดยมีรายการที่สำคัญดังนี้

**เจ้าหนี้บริษัทประกันภัยต่อ**

ในปี 2559 ปี 2558 และปี 2557 บริษัท มีเจ้าหนี้บริษัทประกันภัยต่อเท่ากับ 184.4 ล้านบาท 154.2 ล้านบาท และ 283.1 ล้านบาท ตามลำดับ โดยคิดเป็นอัตราส่วนต่อหนี้สินและส่วนของผู้ถือหุ้นรวม ร้อยละ 9.0 ร้อยละ 7.6 และร้อยละ 14.3 ตามลำดับ โดยในปี 2559 เจ้าหนี้บริษัทประกันภัยต่อเพิ่มขึ้น ตามการขยายตัวของธุรกิจของบริษัท และเป็นรายการที่ยังไม่ถึงกำหนดชำระ

**หนี้สินจากสัญญาประกันภัย**

หนี้สินจากสัญญาประกันภัย ประกอบด้วย สำรองประกันชีวิตสำหรับสัญญาประกันภัยระยะยาว สำรองค่าสินไหมทดแทน และสำรองเบี้ยประกันภัย

**สำรองประกันชีวิตสำหรับสัญญาประกันภัยระยะยาว**

ทุกวันสิ้นรอบระยะเวลารายงานจะเปรียบเทียบมูลค่าสำรองประกันภัยแบบเบี้ยประกันภัยรวมกับสำรองเบี้ยประกันภัยที่ยังไม่ถึงเป็นรายได้สำหรับกรมธรรม์ที่ยังมีผลบังคับอยู่ หากมูลค่าสำรองประกันภัยแบบเบี้ยประกันภัยรวมสูงกว่าสำรองเบี้ยประกันภัยที่ยังไม่ถึงเป็นรายได้ บริษัท จะรับรู้ส่วนต่างและแสดงรายการสำรองประกันภัยแบบเบี้ย

ประกันภัยรวมในงบการเงิน โดยสำรองประกันภัยแบบเบี่ยงประกันภัยรวมเป็นสำรองเบี่ยงประกันชีวิตที่คำนวณตามวิธีของคณิตศาสตร์ประกันภัยตามประกาศสำนักงาน คปภ.

ในปี 2559 ปี 2558 และปี 2557 บริษัท มีสำรองสำหรับสัญญาประกันภัยต่อรับประเภทระยะยาวเท่ากับ 285.4 ล้านบาท 269.3 ล้านบาท และ 215.8 ล้านบาท ตามลำดับ โดยคิดเป็นอัตราส่วนต่อหนี้สินและส่วนของผู้ถือหุ้นรวม ร้อยละ 13.9 ร้อยละ 13.3 และร้อยละ 10.9 ตามลำดับ โดยในปี 2558 และปี 2559 สำรองสำหรับสัญญาประกันภัยต่อรับประเภทระยะยาวเพิ่มขึ้น ตามเบี่ยงประกันภัยรับสุทธิสำหรับสัญญาประกันภัยต่อรับประเภทระยะยาวที่เพิ่มขึ้น

### สำรองค่าสินไหมทดแทน

สำรองค่าสินไหมทดแทน หมายถึง ประมาณการค่าสินไหมทดแทนสำหรับความเสียหายที่เกิดขึ้นแล้วแต่ยังไม่ได้ตกลง หรือยังไม่ได้รับรายงาน และค่าสินไหมทดแทนที่ตกลงแล้วแต่ผู้เอาประกันภัยยังไม่ได้รับไป ทั้งนี้การประมาณการค่าสินไหมทดแทนให้เป็นไปตามกฎหมายว่าด้วยการคำนวณเงินสำรองประกันภัย

ในปี 2559 ปี 2558 และปี 2557 บริษัท มีสำรองค่าสินไหมทดแทนเท่ากับ 49.7 ล้านบาท 58.0 ล้านบาท และ 38.3 ล้านบาท ตามลำดับ โดยคิดเป็นอัตราส่วนต่อหนี้สินและส่วนของผู้ถือหุ้นรวม ร้อยละ 2.4 ร้อยละ 2.9 และร้อยละ 1.9 ตามลำดับ โดยในปี 2559 มีการสำรองค่าสินไหมทดแทนลดลงเนื่องจากประมาณการค่าสินไหมทดแทนสำหรับความเสียหายที่เกิดขึ้นแล้วแต่ยังไม่ได้รับรายงาน (Incurred but not reported: IBNR) ที่ลดลง สำหรับปี 2558 มีการสำรองค่าสินไหมทดแทนเพิ่มขึ้นเนื่องจากประมาณการค่าสินไหมทดแทนสำหรับความเสียหายที่เกิดขึ้นแล้วแต่ยังไม่ได้รับรายงาน (Incurred But Not Reported: IBNR) ที่เพิ่มขึ้น

### สำรองเบี่ยงประกันภัย

สำรองเบี่ยงประกันภัย หมายถึง เบี่ยงประกันภัยที่ยังไม่ถือเป็นรายได้สำหรับกรมธรรม์ที่ยังมีผลบังคับอยู่สำหรับสัญญาประกันภัยต่อรับประเภทระยะสั้น โดยวิธีการตั้งสำรองเบี่ยงประกันภัยเป็นไปตามประกาศที่กำหนดโดยสำนักงาน คปภ. ทุกวันสิ้นรอบระยะเวลารายงานจะเปรียบเทียบมูลค่าของสำรองเบี่ยงประกันภัยกับสำรองความเสี่ยงภัยที่ยังไม่สิ้นสุด หากมูลค่าสำรองความเสี่ยงภัยที่ยังไม่สิ้นสุดสูงกว่าสำรองเบี่ยงประกันภัย จะรับรู้ส่วนต่างและแสดงรายการสำรองความเสี่ยงภัยที่ยังไม่สิ้นสุดในงบการเงิน โดยสำรองความเสี่ยงภัยที่ยังไม่สิ้นสุดเป็นจำนวนเงินที่บริษัท สำรองไว้เพื่อชดใช้ค่าสินไหมทดแทนที่อาจเกิดขึ้นในอนาคตสำหรับการประกันภัยที่ยังมีผลบังคับอยู่ ซึ่งคำนวณโดยวิธีการทางคณิตศาสตร์ประกันภัย

ในปี 2559 ปี 2558 และปี 2557 บริษัท มีสำรองเบี่ยงประกันภัยเท่ากับ 182.1 ล้านบาท 197.8 ล้านบาท และ 203.3 ล้านบาท ตามลำดับ โดยคิดเป็นอัตราส่วนต่อหนี้สินและส่วนของผู้ถือหุ้นรวม ร้อยละ 8.9 ร้อยละ 9.8 และร้อยละ 10.3 ตามลำดับ โดยในปี 2558 และปี 2559 สำรองเบี่ยงประกันภัยลดลงตามเบี่ยงประกันภัยรับสุทธิสำหรับสัญญาประกันภัยต่อรับประเภทประกันกลุ่มและอุบัติเหตุที่ลดลง

## **14.4 ความสามารถในการบริหารทรัพย์สิน**

### เงินค้างรับจากการประกันภัยต่อ

เงินค้างรับจากการประกันภัยต่อ หมายถึง เบี่ยงประกันภัยค้างรับ ค่าบำเหน็จค้างรับ ค่าสินไหมทดแทนค้างรับ และรายการค้างรับอื่นๆ จากบริษัทประกันภัย และหักค่าเผื่อหนี้สงสัยจะสูญ โดยบริษัทบันทึกค่าเผื่อหนี้สงสัยจะสูญสำหรับผลขาดทุนโดยประมาณที่อาจเกิดขึ้นจากการเก็บเงินไม่ได้ ซึ่งพิจารณาจากประสบการณ์การเก็บเงิน และตามสถานะปัจจุบันของบริษัทประกันภัยต่อ

ในปี 2559 ปี 2558 และปี 2557 บริษัท มีเงินค้างรับเกี่ยวกับการประกันภัยต่อ เท่ากับ 216.8 ล้านบาท 247.7 ล้านบาท และ 263.5 ล้านบาท ตามลำดับ คิดเป็นอัตราส่วนต่อสินทรัพย์รวมเท่ากับร้อยละ 10.6 ร้อยละ 12.2 และร้อยละ 13.3 ตามลำดับ โดยในปี 2558 และปี 2559 เงินค้างรับเกี่ยวกับการประกันภัยต่อลดลงเนื่องจากบริษัทสามารถบริหารการเก็บหนี้ได้ดียิ่งขึ้น สำหรับปี 2557 เงินค้างรับเกี่ยวกับการประกันภัยต่อเพิ่มขึ้น ตามการขยายตัวของธุรกิจของบริษัท

ทั้งนี้เงินค้างรับเกี่ยวกับการประกันภัยต่อของบริษัทจำนวนกว่าร้อยละ 95 ยังไม่ถึงกำหนดรับชำระ มีเพียงไม่ถึงร้อยละ 5 เท่านั้นที่ค้างชำระเกินกำหนดชำระเงินของบริษัท ดังที่เปิดเผยไว้ในหมายเหตุประกอบงบการเงินข้อ 8

ในปี 2559 และปี 2558 บริษัท มีการรับรู้รายการค่าเผื่อการด้อยค่าของเงินลงทุนเพื่อขายเท่ากับ 8.7 ล้านบาท และ 2.4 ล้านบาท ตามลำดับ เป็นรายจ่ายในงบกำไรขาดทุน เนื่องจากมูลค่าของเงินลงทุนในกองทุนตราสารทุนลดลงอย่างมีนัยสำคัญ สำหรับปี 2557 ไม่มีการรับรู้รายการด้อยค่าของเงินลงทุน

#### 14.5 สภาพคล่องและความเพียงพอของเงินทุน

##### กระแสเงินสดจากกิจกรรมการดำเนินงาน

กระแสเงินสดจากกิจกรรมดำเนินงานหลักของบริษัท มาจากเงินรับเกี่ยวกับการประกันภัยต่อ และรายได้จากการลงทุน หักด้วยค่าจ้างและค่าบำเหน็จ ค่าใช้จ่ายในการดำเนินงาน และภาษีเงินได้นิติบุคคล รวมถึงเงินรับหรือจ่ายจากเงินลงทุนในหลักทรัพย์ โดยในปี 2559 ปี 2558 และปี 2557 บริษัท มีการกระแสเงินสดได้มาจากกิจกรรมการดำเนินงานเท่ากับ 418.0 ล้านบาท 282.1 ล้านบาท และ 289.0 ล้านบาท ตามลำดับ โดยกระแสเงินสดจากกิจกรรมดำเนินงานในปี 2559 สูงขึ้นเนื่องจากการเติบโตของเงินรับเกี่ยวกับการประกันภัยต่อ และรายได้จากการลงทุน ส่วนในปี 2558 ลดลงเนื่องจากรายได้จากการลงทุนที่ลดลง

##### กระแสเงินสดจากกิจกรรมการลงทุน

ในปี 2559 ปี 2558 และปี 2557 บริษัท มีการกระแสเงินสดใช้ไปในกิจกรรมการลงทุนเท่ากับ 10.0 ล้านบาท 18.0 ล้านบาท และ 1.2 ล้านบาท ตามลำดับ โดยในปี 2559 และปี 2558 กระแสเงินสดจากกิจกรรมลงทุนเพิ่มขึ้น เนื่องจากการลงทุนในการพัฒนาระบบการรับประกันภัยต่อและระบบสนับสนุน เพื่อรองรับการขยายตัวของธุรกิจ

##### กระแสเงินสดจากกิจกรรมจัดหาเงิน

ในปี 2559 ปี 2558 และปี 2557 บริษัท มีการกระแสเงินสดใช้ไปในกิจกรรมการจัดหาเงินเท่ากับ 300.0 ล้านบาท 270.0 ล้านบาท และ 270.0 ล้านบาท ตามลำดับ โดยรายการในกระแสเงินสดจากกิจกรรมจัดหาเงินมีเพียงรายการเดียว คือ การจัดสรรเงินปันผลจ่ายให้กับผู้ถือหุ้นของบริษัท

##### โครงสร้างเงินทุน

บริษัท ไม่มีการจัดหาแหล่งเงินทุนจากการกู้ยืม หรือมีแหล่งเงินทุนนอกงบการเงิน แต่อย่างไรก็ตามบริษัท มีอัตราส่วนหนี้สินต่อส่วนของผู้ถือหุ้น (D/E Ratio) ณ สิ้นปี 2559 เท่ากับ 0.6 เท่า ซึ่งเกิดจากเจ้าหนี้บริษัทประกันภัยต่อและหนี้สินจากสัญญาประกันภัยเป็นหลักเท่านั้น

#### 14.6 ปัจจัยที่อาจมีผลต่อการดำเนินงานหรือฐานะการเงินในอนาคต

##### ความผันผวนของเศรษฐกิจ

ความผันผวนของเศรษฐกิจจะมีผลกระทบต่อกำลังการใช้จ่ายของผู้บริโภค โดยเฉพาะอย่างยิ่งในช่วงที่เศรษฐกิจอยู่ในภาวะซบเซา ผู้บริโภคจะมีการระมัดระวังในการใช้จ่ายเพิ่มมากขึ้น ซึ่งรวมไปถึงการตัดสินใจในการทำประกันภัยซึ่งผู้บริโภคบางกลุ่มจะตัดสินใจทำเมื่อมีเงินออมเพียงพอ นอกจากนี้ อัตราดอกเบี้ยในแต่ละช่วงเวลาก็มีผลต่อการตัดสินใจทำประกันภัยของผู้บริโภค โดยผู้บริโภคจะมีการเปรียบเทียบกันระหว่างผลตอบแทนของตราสารเงินในรูปแบบอื่นๆ นอกจากนี้อัตราดอกเบี้ยยังมีผลกระทบต่อผลตอบแทนในรูปแบบเงินลงทุนของบริษัท ซึ่งส่งผลกระทบต่อผลการดำเนินงานของบริษัท

##### การขยายธุรกิจรับประกันภัยต่อในประเทศไทยจากบริษัทรับประกันภัยต่อต่างประเทศ

การแข่งขันโดยการขยายตัวของบริษัทรับประกันภัยต่อต่างประเทศที่เข้ามาในประเทศไทยมากขึ้น ไม่เฉพาะการเข้ามาลงทุน การนำเทคโนโลยีที่ทันสมัย และผลิตภัณฑ์ใหม่ๆ เข้ามาสู่ตลาดประกันภัย อาจทำให้การทำตลาดประกันภัยต่อบริษัทประกันชีวิตยากขึ้น แต่อย่างไรก็ตาม บริษัทประกันชีวิตสัญชาติไทยรายใหญ่ยังคงมีความ ใกล้เคียงและ มีความสัมพันธ์อันดีกับบริษัท รวมถึงความเชี่ยวชาญในธุรกิจประกันชีวิตของไทยเป็นอย่างดี จะทำให้บริษัท ยังสามารถขยายตัวได้อย่างต่อเนื่อง

## ส่วนที่ 4

การรับรองความถูกต้องของข้อมูล

### การรับรองความถูกต้องของข้อมูล

บริษัท ได้สอบทานข้อมูลในแบบแสดงรายการข้อมูลประจำปีฉบับนี้แล้วด้วยความระมัดระวัง บริษัท ขอรับรองว่า ข้อมูลดังกล่าวถูกต้องครบถ้วน ไม่เป็นเท็จ ไม่ทำให้ผู้อื่นสำคัญผิด หรือไม่ขาดข้อมูลที่ควรต้องแจ้งในสาระสำคัญ นอกจากนี้ บริษัท ขอรับรองว่า

1. งบการเงินและข้อมูลทางการเงินที่สรุปมาในแบบแสดงรายการข้อมูลประจำปี ได้แสดงข้อมูลอย่างถูกต้องครบถ้วนในสาระสำคัญเกี่ยวกับฐานะการเงิน ผลการดำเนินงานและกระแสเงินสดของบริษัท แล้ว
2. บริษัท ได้จัดให้มีระบบการเปิดเผยข้อมูลที่ดี เพื่อให้แน่ใจว่าบริษัท ได้เปิดเผยข้อมูลในส่วนที่เป็นสาระสำคัญทั้งของบริษัท อย่างถูกต้องครบถ้วนแล้ว รวมทั้งควบคุมดูแลให้มีการปฏิบัติตามระบบดังกล่าว
3. บริษัท ได้จัดให้มีระบบการควบคุมภายในที่ดี และควบคุมดูแลให้มีการปฏิบัติตามระบบดังกล่าว และบริษัท ได้แจ้งข้อมูลการประเมินระบบการควบคุมภายใน ณ วันที่ 7 กุมภาพันธ์ พ.ศ. 2560 ต่อผู้สอบบัญชีและกรรมการตรวจสอบของบริษัท แล้ว ซึ่งครอบคลุมถึงข้อบกพร่องและการเปลี่ยนแปลงที่สำคัญของระบบการควบคุมภายใน รวมทั้งการกระทำที่มีข้อบ่งชี้ว่ามีผลกระทบต่อการจัดทำรายงานทางการเงินของบริษัท

ในการนี้ เพื่อเป็นหลักฐานว่าเอกสารทั้งหมดเป็นเอกสารชุดเดียวกันกับที่บริษัท ได้รับรองความถูกต้องแล้ว บริษัท ได้มอบหมายให้นางสาวดวงนพร เพิ่มนำลาม เป็นผู้ลงลายมือชื่อกำกับเอกสารนี้ไว้ทุกหน้าด้วย หากเอกสารใดไม่มีลายมือชื่อของนางสาวดวงนพร เพิ่มนำลาม กำกับไว้ บริษัท จะถือว่าไม่ใช่ข้อมูลที่บริษัท ได้รับรองความถูกต้องของข้อมูลแล้วดังกล่าวข้างต้น

<u>ชื่อ</u>	<u>ตำแหน่ง</u>	<u>ลายมือชื่อ</u>
1. นายสุจินต์ หวังหลี่	ประธานกรรมการ	_____
2. นายสุทธิ ฤจิตรังสรรค์	กรรมการ และผู้อำนวยการใหญ่	_____
(ประทับตราบริษัท)		
ผู้รับมอบอำนาจ นางสาวดวงนพร เพิ่มนำลาม	ผู้อำนวยการฝ่ายบัญชีและการเงิน	_____

## เอกสารแนบ 1

รายละเอียดเกี่ยวกับกรรมการ ผู้บริหาร  
ผู้มีอำนาจควบคุม และเลขานุการบริษัท

## รายละเอียดเกี่ยวกับกรรมการ และผู้มีอำนาจควบคุมบริษัท

ชื่อ-นามสกุล / ตำแหน่ง	อายุ (ปี)	คุณวุฒิทางการศึกษาและ ประวัติอบรม / ปีที่อบรม	สัดส่วนการ ถือหุ้นใน บริษัท %	ความสัมพันธ์ทาง ครอบครัวระหว่าง กรรมการและผู้บริหาร	ประสบการณ์ทำงาน 5 ปีย้อนหลัง		
					ช่วงเวลา	ตำแหน่ง	ชื่อหน่วยงาน / บริษัท
<b>คณะกรรมการ</b>							
นายสุจินต์ หวังหลี ประธานกรรมการ ประธานกรรมการลงทุน	80	ปริญญาตรี วิศวกรรมไฟฟ้า Northrop Institute of Technology ประเทศสหรัฐอเมริกา ประวัติการฝึกอบรม - หลักสูตรที่จัดโดยสมาคมส่งเสริมสถาบันกรรมการ บริษัทไทย (IOD): Corporate Governance VS Corporate Performance: "Duty or Choice?" / ปี 2559, Director Accreditation Program (DAP) / ปี 2556, Directors Certification Program (DCP) / ปี 2545, Chairman 2000 รุ่นที่ 4 / ปี 2544, Role of the Chairman Program (RCP) / ปี 2544 - หลักสูตรวิทยากรประกันภัยระดับสูง (วปส.) รุ่นที่ 2 จัดโดยสำนักงาน คปภ. / ปี 2555 - หลักสูตรผู้บริหารระดับสูงด้านการบริหารงาน พัฒนาเมือง "มหานคร" จัดโดยสถาบันพัฒนา เมือง / ปี 2554 - หลักสูตรผู้บริหารระดับสูงด้านการค้าและการ พาณิชย์ จัดโดยสถาบันวิทยากรค้า / ปี 2553 - หลักสูตรผู้บริหารระดับสูงสถาบันวิทยากรตลาด	0.22	ไม่มี	บริษัทที่จดทะเบียนในตลาดหลักทรัพย์		
					ธ.ค.2542 – ปัจจุบัน	ประธานกรรมการ	บมจ. ไทยรีประกันชีวิต
					พ.ค.2559 – ปัจจุบัน	ประธานกรรมการลงทุน	
					2544 – ปัจจุบัน	ประธานกรรมการ	บมจ. นวกิจประกันภัย
					2550 – ปัจจุบัน	ที่ปรึกษาคณะกรรมการบริหาร ที่ปรึกษาคณะกรรมการลงทุน	
					2553 – ปัจจุบัน	รองประธานกรรมการ	บมจ. อุตสาหกรรมดังโลหะไทย
					2552 – ปัจจุบัน	ประธานกรรมการกำหนด คำตอบแทนและสรรหา	
					2554 – ปัจจุบัน	รองประธานกรรมการ	บมจ. เสริมสุข
					2553 – ปัจจุบัน	กรรมการอิสระ	
					2555 – ปัจจุบัน	ประธานคณะกรรมการพิจารณา คำตอบแทน	
2556 – ปัจจุบัน	กรรมการตรวจสอบ						
2553 – ปัจจุบัน	กรรมการอิสระ	บมจ. บีทีเอส กรุ๊ป โฮลดิ้งส์					
	กรรมการตรวจสอบ						
	กรรมการสรรหาและกำหนด คำตอบแทน						
2537 – ปัจจุบัน	กรรมการอิสระ	บมจ. วโรปกรณ					
มิ.ย.2521 – ก.พ.2559	ประธานกรรมการ	บมจ. ไทยรับประกันภัยต่อ					
	กรรมการอิสระ						
	กรรมการลงทุน						
2512 – 2556	กรรมการอิสระ	บมจ. ไทย-เยอรมัน เซรามิก อินดัสทรี					
นิติบุคคลนอกตลาดหลักทรัพย์							
2557 – ปัจจุบัน	ที่ปรึกษา	บมจ. ฟอลคอนประกันภัย					
2550 – 2557	ประธานกรรมการ						



ชื่อ-นามสกุล / ตำแหน่ง	อายุ (ปี)	คุณวุฒิทางการศึกษาและ ประวัติอบรม / ปีที่อบรม	สัดส่วนการ ถือหุ้นใน บริษัท %	ความสัมพันธ์ทาง ครอบครัวระหว่าง กรรมการและผู้บริหาร	ประสบการณ์ทำงาน 5 ปีย้อนหลัง		
					ช่วงเวลา	ตำแหน่ง	ชื่อหน่วยงาน / บริษัท
นายสุจินต์ หวังหลี่ (ต่อ)		ทุน (วตท.) รุ่นที่ 9 จัดโดยสถาบันวิทยาการ ตลาดทุน / ปี 2552			2550 – ปัจจุบัน	ประธานกรรมการ	บจ. ที.ไอ.ไอ. (สถาบันประกันภัยไทย)
					2525 – ปัจจุบัน	ประธานกรรมการ	บจ. สารธานี
					2534 – ปัจจุบัน	ประธานกรรมการ	บจ. รังสิตพลาซ่า
					2548 – ปัจจุบัน	กรรมการอิสระ	บมจ. โรงแรมราชดำริ
					2511 – ปัจจุบัน	กรรมการ	บจ. หวังหลี่
					2531 – ปัจจุบัน	กรรมการ	บจ. เดอะเพ็ท
					2533 – ปัจจุบัน	กรรมการ	บจ. นุชพล
					2549 – ปัจจุบัน	กรรมการ	บจ. หวังหลี่พัฒนา
					2550 – ปัจจุบัน	กรรมการ	บจ. อากวา อินฟินิท
					2550 – ปัจจุบัน	ประธานกรรมการ	บจ. ที.ไอ.ไอ. (สถาบันประกันภัย)
					2536 – 2559	กรรมการผู้จัดการ	บจ. พี 49 อินทีเรีย แอนด์ แอสโซซิเอทส์
					2542 – 2559	กรรมการผู้จัดการ	บจ. พี ไอ เอ อินทีเรีย
					2548 – 2554	ประธานกรรมการ	บจ. เลค รัชดา
นายสุทธิ รจิตรังสรรค์ กรรมการ และ ผู้อำนวยการใหญ่ กรรมการลงทุน	69	ปริญญาตรี พาณิชยศาสตร์บัณฑิต (สถิติ) เกียรตินิยม คณะพาณิชยศาสตร์และการบัญชี จุฬาลงกรณ์มหาวิทยาลัย The Fellow, Life Management Institute (FLMI) Life Office Management Association (LOMA) ประเทศสหรัฐอเมริกา ประวัติการฝึกอบรม - หลักสูตร Director Accreditation Program (DAP) จัดโดยสมาคมส่งเสริมสถาบันกรรมการบริษัทไทย (IOD) / ปี 2555 - หลักสูตรผู้บริหารระดับสูงสถาบันวิทยาการตลาดทุน (วตท.) รุ่นที่ 6 จัดโดยสถาบันวิทยาการตลาดทุน / ปี 2549	0.00	ไม่มี	<u>บริษัทที่จดทะเบียนในตลาดหลักทรัพย์</u>		
					ส.ค.2555 – ปัจจุบัน	กรรมการ และผู้อำนวยการใหญ่	บมจ. ไทยรีประกันชีวิต
					ก.พ.2557 – ปัจจุบัน	กรรมการลงทุน	
					<u>นิติบุคคลนอกตลาดหลักทรัพย์</u>		
					2556 – ปัจจุบัน	กรรมการ	บจ. ไทยรีเซอร์วิสเชส สมาคมประกันชีวิตไทย
					2539 – ปัจจุบัน	กรรมการ	
					2555 – ปัจจุบัน	กรรมการบริหาร	บจ. ที.ไอ.ไอ. (สถาบันประกันภัยไทย) บจ. เอไอเอ จำกัด บจ. เอไอเอ จำกัด (ประกันวินาศภัย) สาขาประเทศไทย
					2553 – 2555	นายกสมาคม	
					2544 – ปัจจุบัน	กรรมการ	
					2550 – 2555	Senior Vice President	
2543 – 2554	General Manager						
ดร.กอปร กฤตยาภิรม	77	ปริญญาเอก Ph.D. (Physics) Harvard University	0.00	ไม่มี	<u>บริษัทที่จดทะเบียนในตลาดหลักทรัพย์</u>		

ชื่อ-นามสกุล / ตำแหน่ง	อายุ (ปี)	คุณวุฒิทางการศึกษาและ ประวัติอบรม / ปีที่อบรม	สัดส่วนการถือหุ้นในบริษัท %	ความสัมพันธ์ทางครอบครัวระหว่างกรรมการและผู้บริหาร	ประสบการณ์ทำงาน 5 ปีย้อนหลัง		
					ช่วงเวลา	ตำแหน่ง	ชื่อหน่วยงาน / บริษัท
กรรมการอิสระ ประธานกรรมการตรวจสอบ ประธานกรรมการสรรหาและ กำหนดค่าตอบแทน		ประเทศสหรัฐอเมริกา ปริญญาตรี วิทยาศาสตร์บัณฑิต (ฟิสิกส์) จุฬาลงกรณ์มหาวิทยาลัย ประวัติการฝึกอบรม - หลักสูตรที่จัดโดยสมาคมส่งเสริมสถาบันกรรมการ บริษัทไทย (IOD): Corporate Governance Code / ปี 2559, DCP Refresher Course (RE QFRDCP) รุ่นที่ 11 / ปี 2548, Audit Committee Program (ACP) / ปี 2548, Excellent Board Decision / ปี 2547, Directors Certification Program (DCP) รุ่นที่ 11 / ปี 2544 - สัมมนาคณะกรรมการตรวจสอบของบริษัท ประกันภัย ครั้งที่ 2/2558 "IT Governance" จัดโดยสำนักงาน คปภ. / ปี 2558			ธ.ค.2542 – ปัจจุบัน พ.ย.2559 – ปัจจุบัน	กรรมการอิสระ ประธานกรรมการตรวจสอบ ประธานกรรมการสรรหาและ กำหนดค่าตอบแทน	บมจ. ไทยรีประกันชีวิต
					พ.ค.2557-พ.ย.2559 ก.พ.2558-พ.ย.2559	กรรมการตรวจสอบ กรรมการสรรหาและกำหนด ค่าตอบแทน	บมจ. ไทยรับประกันภัยต่อ บมจ. บ้านปู
					นิติบุคคลนอกตลาดหลักทรัพย์		
					2543 – ปัจจุบัน	ที่ปรึกษา	สำนักงานพัฒนาวิทยาศาสตร์และ เทคโนโลยีแห่งชาติ
ดร.อภิรักษ์ ไทพัฒน์กุล กรรมการอิสระ กรรมการตรวจสอบ กรรมการสรรหาและกำหนด ค่าตอบแทน	73	ปรัชญาดุษฎีบัณฑิตกิตติมศักดิ์ สถาบันบัณฑิตพัฒนบริหารศาสตร์ ปริญญาโท M.S. (Statistics in Actuarial Science) University of Iowa ประเทศสหรัฐอเมริกา ปริญญาตรี วิทยาศาสตร์บัณฑิต (เกียรตินิยม) คณิตศาสตร์ จุฬาลงกรณ์มหาวิทยาลัย ประวัติการฝึกอบรม - หลักสูตร Director Accreditation Program (DAP) จัดโดยสมาคมส่งเสริมสถาบันกรรมการ บริษัทไทย (IOD) / ปี 2555	ไม่มี	ไม่มี	บริษัทที่จดทะเบียนในตลาดหลักทรัพย์		
					ธ.ค.2542 – ปัจจุบัน ต.ค.2555 – ปัจจุบัน ก.พ.2558 – ปัจจุบัน	กรรมการอิสระ กรรมการตรวจสอบ กรรมการสรรหาและกำหนด ค่าตอบแทน	บมจ. ไทยรีประกันชีวิต
					นิติบุคคลนอกตลาดหลักทรัพย์		
					2547 – ปัจจุบัน 2533 – ปัจจุบัน 2550 – ปัจจุบัน 2526 – ปัจจุบัน	กรรมการ และ ประธานเจ้าหน้าที่บริหาร ประธานกรรมการ รองประธานกรรมการ กรรมการ และกรรมการบริหาร	บมจ. ไทยประกันชีวิต บมจ. ไทยประกันสุขภาพ บจ. ที.ไอ.ไอ. (สถาบันประกันภัยไทย) สมาคมประกันชีวิตไทย

ชื่อ-นามสกุล / ตำแหน่ง	อายุ (ปี)	คุณวุฒิทางการศึกษาและ ประวัติอบรม / ปีที่อบรม	สัดส่วนการถือหุ้นในบริษัท %	ความสัมพันธ์ทางครอบครัวระหว่างกรรมการและผู้บริหาร	ประสบการณ์ทำงาน 5 ปีย้อนหลัง		
					ช่วงเวลา	ตำแหน่ง	ชื่อหน่วยงาน / บริษัท
นางคมคาย ฐุสรานนท์ กรรมการอิสระ กรรมการตรวจสอบ กรรมการสรรหาและกำหนดค่าตอบแทน	65	ปริญญาโท พัฒนาการเศรษฐกิจมหาบัณฑิต สถาบันบัณฑิตพัฒนบริหารศาสตร์ ปริญญาตรี พาณิชยศาสตร์บัณฑิต จุฬาลงกรณ์มหาวิทยาลัย ประวัติการฝึกอบรม - หลักสูตร Directors Certification Program (DCP) รุ่นที่ 26 จัดโดยสมาคมส่งเสริมสถาบันกรรมการบริษัทไทย (IOD) / ปี 2546 - หลักสูตรวิทยาการประกันภัยระดับสูง (วปส.) รุ่นที่ 1 จัดโดยสำนักงาน คปภ. / ปี 2554 - หลักสูตรผู้บริหารระดับสูงสถาบันวิทยาการตลาดทุน (วตท.) รุ่นที่ 7 จัดโดยสถาบันวิทยาการตลาดทุน / ปี 2550 - หลักสูตรการป้องกันราชอาณาจักรรัฐร่วมเอกชน (ปรอ.) รุ่นที่ 17 จัดโดยวิทยาลัยป้องกันราชอาณาจักร / ปี 2546 - หลักสูตรการพัฒนานักบริหารระดับสูง (นบส.) รุ่นที่ 34 จัดโดยสถาบันพัฒนาข้าราชการพลเรือน	ไม่มี	ไม่มี	<u>บริษัทที่จดทะเบียนในตลาดหลักทรัพย์</u>		
					ก.ค.2559 – ปัจจุบัน พ.ย.2559 – ปัจจุบัน	กรรมการอิสระ กรรมการตรวจสอบ กรรมการสรรหาและกำหนดค่าตอบแทน	บมจ. ไทยรีประกันชีวิต
					ก.ค.2559 – ปัจจุบัน	กรรมการ และ รักษาการกรรมการผู้จัดการใหญ่ กรรมการบริหาร กรรมการลงทุน	บมจ. กรุงเทพประกันชีวิต
					พ.ย.2556 – ปัจจุบัน เม.ย.2557-ปัจจุบัน เม.ย.2556-มิ.ย.2559	ประธานกรรมการกำกับดูแลกิจการที่ดี กรรมการบริหารความเสี่ยง กรรมการอิสระ กรรมการตรวจสอบ	
					<u>นิติบุคคลนอกตลาดหลักทรัพย์</u>		
					2551 – 2554	รองเลขานุการ	สำนักงานคณะกรรมการกำกับและส่งเสริมการประกอบธุรกิจประกันภัย (สำนักงาน คปภ.)
ดร.สุธี โมกขเวส กรรมการอิสระ	41	ปริญญาเอก PhD. Applied Mathematical Finance Imperial College, London ประเทศอังกฤษ ประวัติการฝึกอบรม - หลักสูตร Directors Certification Program (DCP) รุ่นที่ 230 จัดโดยสมาคมส่งเสริมสถาบันกรรมการบริษัทไทย (IOD) / ปี 2559 - หลักสูตรวิทยาการประกันภัยระดับสูง (วปส.)	ไม่มี	ไม่มี	<u>บริษัทที่จดทะเบียนในตลาดหลักทรัพย์</u>		
					พ.ย.2559-ปัจจุบัน 2549 – ปัจจุบัน	กรรมการอิสระ กรรมการบริหารความเสี่ยง ที่ปรึกษากรรมการผู้จัดการ	บมจ. ไทยรีประกันชีวิต บมจ. เมืองไทยประกันภัย
					2552 – ปัจจุบัน	กรรมการ กรรมการบริหาร และ ที่ปรึกษากรรมการผู้จัดการ	บมจ. ภัทรลิซซิ่ง
					<u>นิติบุคคลนอกตลาดหลักทรัพย์</u>		

ชื่อ-นามสกุล / ตำแหน่ง	อายุ (ปี)	คุณวุฒิทางการศึกษาและ ประวัติอบรม / ปีที่อบรม	สัดส่วนการถือหุ้นในบริษัท %	ความสัมพันธ์ทางครอบครัวระหว่างกรรมการและผู้บริหาร	ประสบการณ์ทำงาน 5 ปีย้อนหลัง		
					ช่วงเวลา	ตำแหน่ง	ชื่อหน่วยงาน / บริษัท
ดร.สุธี โมกขะเวส (ต่อ)		รุ่นที่ 2 จัดโดยสำนักงาน คปภ. / ปี 2555			2546 – ปัจจุบัน	รองกรรมการผู้จัดการอาวุโส	บมจ. เมืองไทยประกันชีวิต
					2559 – ปัจจุบัน	กรรมการ	ST-Muang Thai Insurance Co.,Ltd. (Lao PDR)
					2552 – ปัจจุบัน	รองประธานคณะกรรมการบริหารจัดการความเสี่ยง ด้านการศึกษา	สมาคมประกันชีวิตไทย
					2549 – ปัจจุบัน	ที่ปรึกษาความเสี่ยงด้านตลาดและด้านสภาพคล่อง	ธนาคารอาคารสงเคราะห์
					2550 – ปัจจุบัน 2556	คณะกรรมการ คณะกรรมการพัฒนาแนวทางการดำรงเงินกองทุนตามระดับความเสี่ยง (RBC) ระยะที่ 2	โรงเรียนอนุบาลกุ๊กไก่ สำนักงานคณะกรรมการกำกับและส่งเสริมการประกอบธุรกิจประกันภัย (สำนักงาน คปภ.)
นางสาวณวดี เรืองรัตนเมธี กรรมการและผู้ช่วยผู้อำนวยการใหญ่	41	ปริญญาโท บริหารธุรกิจมหาบัณฑิต (MBA) มหาวิทยาลัยอัสสัมชัญ ปริญญาตรี บริหารธุรกิจบัณฑิต (BBA) สาขาการตลาด มหาวิทยาลัยอัสสัมชัญ ประวัติการฝึกอบรม - หลักสูตรนักบริหารระดับสูง "ธรรมศาสตร์เพื่อสังคม" (นมธ.) หรือ Thammasat Leadership Program (TLP) รุ่นที่ 9 จัดโดยมูลนิธิสถาบันวิทยาการธรรมศาสตร์เพื่อสังคม / ปี 2559 - หลักสูตร Senior Executive Program (SEP)	ไม่มี	ไม่มี	บริษัทที่จดทะเบียนในตลาดหลักทรัพย์		
					ก.ค.2559-ปัจจุบัน	กรรมการ	บมจ. ไทยรีประกันชีวิต
					2556 – ปัจจุบัน	ผู้ช่วยผู้อำนวยการใหญ่	
					2550 – 2556	ผู้อำนวยการฝ่ายพัฒนาธุรกิจ 1	
					2548 – 2550	รองผู้อำนวยการฝ่าย	
2547 – 2548	ผู้ช่วยผู้อำนวยการฝ่าย						
นิติบุคคลนอกตลาดหลักทรัพย์			- ไม่มี -				

ชื่อ-นามสกุล / ตำแหน่ง	อายุ (ปี)	คุณวุฒิทางการศึกษาและ ประวัติอบรม / ปีที่อบรม	สัดส่วนการถือหุ้นในบริษัท %	ความสัมพันธ์ทางครอบครัวระหว่างกรรมการและผู้บริหาร	ประสบการณ์ทำงาน 5 ปีย้อนหลัง		
					ช่วงเวลา	ตำแหน่ง	ชื่อหน่วยงาน / บริษัท
		รุ่นที่ 27 จัดโดยสถาบันบัณฑิตบริหารธุรกิจศศินทร์แห่งจุฬาลงกรณ์มหาวิทยาลัย / ปี 2556					
นางัญชกร สุวรรณเสถียร กรรมการ และผู้ช่วยผู้อำนวยการใหญ่	42	ปริญญาโท การจัดการมหาบัณฑิต สาขาการจัดการธุรกิจ (ภาคภาษาอังกฤษ) วิทยาลัยการจัดการมหาวิทยาลัยมหิดล ปริญญาตรี บริหารธุรกิจบัณฑิต สาขาบริหารความเสี่ยงและประกันภัย (ภาคภาษาอังกฤษ) มหาวิทยาลัยอัสสัมชัญ ประวัติการฝึกอบรม - หลักสูตร TLCA Executive Development Program (EDP) รุ่นที่ 10 จัดโดยสมาคมบริษัทจดทะเบียนไทย (TLCA) / ปี 2555 - หลักสูตรพัฒนานักบริหาร (Executive Development Program หรือ EDP) รุ่นที่ 11 จัดโดยมูลนิธิสถาบันวิจัยนโยบายเศรษฐกิจการคลัง / 2558 - หลักสูตร Senior Executive Program (SEP) รุ่นที่ 24 จัดโดยสถาบันบัณฑิตบริหารธุรกิจศศินทร์แห่งจุฬาลงกรณ์มหาวิทยาลัย / ปี 2553	ไม่มี	ไม่มี	บริษัทที่จดทะเบียนในตลาดหลักทรัพย์		
					ก.ค.2559-ปัจจุบัน	กรรมการ	บมจ. ไทยรีประกันชีวิต
					2556 - ปัจจุบัน	ผู้ช่วยผู้อำนวยการใหญ่	
					2550 - 2556	ผู้อำนวยการฝ่ายพัฒนาธุรกิจ 2	
2548 - 2550	รองผู้อำนวยการฝ่าย						
					นิติบุคคลนอกตลาดหลักทรัพย์		
					- ไม่มี -		
ผู้บริหารที่ไม่ได้เป็นกรรมการ							
นางสาวดวงนพร เพิ่มนำลาก เลขานุการบริษัท และ ผู้อำนวยการฝ่ายบัญชีและการเงิน	37	ปริญญาตรี บัญชีบัณฑิต (เกียรตินิยมอันดับ 2) คณะพาณิชยศาสตร์และการบัญชี มหาวิทยาลัยธรรมศาสตร์ ผู้สอบบัญชีรับอนุญาต (CPA) ประวัติการฝึกอบรม - หลักสูตรที่จัดโดยสมาคมส่งเสริมสถาบันกรรมการบริษัทไทย (IOD):	ไม่มี	ไม่มี	บริษัทที่จดทะเบียนในตลาดหลักทรัพย์		
					2559 - ปัจจุบัน	กรรมการลงทุน	บมจ. ไทยรีประกันชีวิต
					2555 - ปัจจุบัน	ผู้อำนวยการฝ่ายบัญชีและการเงิน	
					2545 - 2555	รองผู้จัดการฝ่ายบัญชี	
					นิติบุคคลนอกตลาดหลักทรัพย์		
					- ไม่มี -		

ชื่อ-นามสกุล / ตำแหน่ง	อายุ (ปี)	คุณวุฒิทางการศึกษาและ ประวัติอบรม / ปีที่อบรม	สัดส่วนการ ถือหุ้นใน บริษัท %	ความสัมพันธ์ทาง ครอบครัวระหว่าง กรรมการและผู้บริหาร	ประสบการณ์ทำงาน 5 ปีย้อนหลัง		
					ช่วงเวลา	ตำแหน่ง	ชื่อหน่วยงาน / บริษัท
		Board Reporting Program (BRP) รุ่นที่ 19 / ปี 2559, Corporate Secretary Program (CSP) รุ่นที่ 74 / ปี 2559 Anti-Corruption : The Practical Guide (ACPG) รุ่นที่ 7 / ปี 2556 - หลักสูตร CFO Certification Program รุ่นที่ 18 จัดโดยโดยสภาวิชาชีพบัญชี / ปี 2557					
นางสาวดวงนภา กาญจนวงศ์ วุฒิ ผู้อำนวยการฝ่ายลงทุน	43	ปริญญาโท บริหารธุรกิจมหาบัณฑิต สาขาการเงิน สถาบันบัณฑิตพัฒนบริหารศาสตร์ ปริญญาตรี บริหารธุรกิจบัณฑิต สาขาการเงิน (เกียรตินิยมอันดับ 2) มหาวิทยาลัยรามคำแหง	0.00	ไม่มี	บริษัทที่จดทะเบียนในตลาดหลักทรัพย์		
					2555 – ปัจจุบัน	ผู้อำนวยการฝ่ายลงทุน	บมจ. ไทยรีประกันชีวิต
					2538 – 2555	ผู้จัดการฝ่ายลงทุน	บมจ. ไทยรับประกันภัยต่อ
					นิติบุคคลนอกตลาดหลักทรัพย์		
			- ไม่มี -				

ในกรณีที่กรรมการ ผู้บริหาร และผู้มีอำนาจควบคุมรายได้ดำรงตำแหน่งเป็นกรรมการหรือผู้บริหารในบริษัทย่อย บริษัทร่วม หรือบริษัทที่เกี่ยวข้องหลายบริษัท ให้แสดงข้อมูลการดำรงตำแหน่งของกรรมการผู้บริหาร และผู้มีอำนาจควบคุม ตามตารางดังนี้

รายชื่อ	บมจ. ไทยรีประกันชีวิต	บริษัทร่วม (บจ. อีเอ็มซี เอส ไทย)	บริษัทที่เกี่ยวข้อง
<u>คณะกรรมการ</u>			
1. นายสุจินต์ หวังหลี	X		
2. นายสุทธิ รัตรังสรรค์	/		/ บจ. ไทยรี เซอร์วิสเชส
3. ดร.กมลพร กฤตยาภิรม	/		
4. ดร.อภิรักษ์ ไทพัฒนกุล	/		// บมจ. ไทยประกันชีวิต
5. นางคมคาย ฐุสรานนท์	/		// บมจ. กรุงเทพประกันชีวิต
6. ดร.สุธี โมกขะเวส	/		
7. นางสาวณวดี เรืองรัตนเมธี	/		
8. นางนัญชกร สุวรรณสถิตย์	/		
<u>ผู้บริหาร</u>			
1. นางสาวดวงนพร เพิ่มน้ำลาภ			
2. นางสาวดวงนภา กาญจนวงศ์วุฒิ			

หมายเหตุ : X = ประธานกรรมการ / = กรรมการ // = กรรมการบริหาร

กรรมการผู้มีอำนาจลงลายมือชื่อแทนบริษัท คือ นายสุจินต์ หวังหลี นายสุทธิ รัตรังสรรค์ นางสาวณวดี เรืองรัตนเมธี นางนัญชกร สุวรรณสถิตย์ สองในสี่คนลงลายมือชื่อร่วมกันและประทับตราสำคัญของบริษัท (ยกเว้น นางสาวณวดี เรืองรัตนเมธี และนางนัญชกร สุวรรณสถิตย์ ห้ามลงลายมือชื่อร่วมกัน)

## สรุปข้อมูลการถือหุ้นของกรรมการและผู้บริหาร

ลำดับ ที่	รายชื่อ	จำนวน หุ้นที่ถือ ณ วันที่ 31 ธันวาคม 2558 <sup>1</sup>	จำนวนหุ้น ที่ถือ ณ วันที่ 31 ธันวาคม 2559 <sup>1</sup>	จำนวนหุ้นที่ เปลี่ยนแปลง เพิ่มขึ้น (ลดลง) ในปี 2558	สัดส่วนการ ถือหุ้นใน บริษัท (%)
1	คณะกรรมการ นายสุจินต์ หวังหลี่ คู่สมรสและบุตรที่ยังไม่บรรลุนิติภาวะ	241,471 -	1,341,471 -	1,100,000 -	0.22 -
2	นายสุทธิ รจิตรังสรรค์ คู่สมรสและบุตรที่ยังไม่บรรลุนิติภาวะ	3,360 -	3,360 -	- -	0.00 -
3	ดร.กอบร กฤตยาภิรม คู่สมรสและบุตรที่ยังไม่บรรลุนิติภาวะ	8,018 672	8,018 672	- -	0.00 0.00
4	ดร.อภิรักษ์ ไทพัฒนกุล คู่สมรสและบุตรที่ยังไม่บรรลุนิติภาวะ	- -	- -	- -	- -
5	นางคมคาย ฐุสรานนท์ คู่สมรสและบุตรที่ยังไม่บรรลุนิติภาวะ	- -	- -	- -	- -
6	ดร.สุธี โมกขะเวส คู่สมรสและบุตรที่ยังไม่บรรลุนิติภาวะ	- -	- -	- -	- -
7	นางสาวณวดี เรืองรัตนเมธี คู่สมรสและบุตรที่ยังไม่บรรลุนิติภาวะ	- -	- -	- -	- -
8	นางนันทกร สุวรรณสถิตย์ คู่สมรสและบุตรที่ยังไม่บรรลุนิติภาวะ	- -	- -	- -	- -
1	ผู้บริหาร นางสาวดวงนพร เพิ่มนำลาก คู่สมรสและบุตรที่ยังไม่บรรลุนิติภาวะ	- -	- -	- -	- -
2	นางสาวดวงนภา กาญจนวงศ์วุฒิ คู่สมรสและบุตรที่ยังไม่บรรลุนิติภาวะ	1,500 -	1,500 -	- -	0.00 -

หมายเหตุ : <sup>1</sup> จำนวนหุ้นสามัญที่ออกและชำระแล้ว 600,000,000 หุ้น



## เอกสารแนบ 2

รายละเอียดเกี่ยวกับกรรมการของบริษัทย่อย

เอกสารแนบ 2: รายละเอียดเกี่ยวกับกรรมการของบริษัทย่อย

-ไม่มี -

## เอกสารแนบ 3

รายละเอียดเกี่ยวกับหัวหน้างานตรวจสอบภายใน และ  
หัวหน้างานกำกับดูแลการปฏิบัติงาน (Compliance)

ชื่อ – สกุล ตำแหน่ง	วุฒิการศึกษา/วุฒิปัตร์/ ประกาศนียบัตร / การฝึกอบรม	ประสบการณ์การทำงาน		
		ช่วงเวลา	ตำแหน่ง	บริษัท
น.ส. พนิดา อากาศอำนวย ผู้จัดการฝ่าย - ฝ่ายตรวจสอบ ภายใน และรักษาการหัวหน้าฝ่าย - ฝ่าย ดูแลการปฏิบัติตามกฎหมาย	<u>คุณวุฒิทางการศึกษา</u> 1. บริหารธุรกิจมหาบัณฑิต สาขากฎหมายธุรกิจ มหาวิทยาลัยรามคำแหง 2. บริหารธุรกิจบัณฑิต สาขาวิชาการบัญชี มหาวิทยาลัยบูรพา	ธ.ค.2559 - ปัจจุบัน	รักษาการหัวหน้าฝ่าย - ฝ่ายดูแล การปฏิบัติตามกฎหมาย	บมจ. ไทยรีประกันชีวิต
		พ.ย.2559 - ปัจจุบัน	ผู้จัดการฝ่าย - ฝ่ายตรวจสอบภายใน	บมจ. ไทยรีประกันชีวิต
		ก.ค.2558 - พ.ย.2559	ผู้จัดการฝ่ายตรวจสอบภายใน	บมจ. แอลเอ็มจี ประกันภัย
		เม.ย.2553 - มิ.ย.2558	ผู้จัดการฝ่ายตรวจสอบภายใน	บมจ. เนชั่น บรอดแคสติ้ง คอร์ปอเรชั่น
		ก.ย. 2548 - มี.ค.2553	ผู้ช่วยผู้จัดการฝ่ายตรวจสอบภายใน	บมจ. เนชั่น มัลติมีเดีย กรุ๊ป
	<u>วุฒิปัตร์/ประกาศนียบัตร/การฝึกอบรม</u> 1. ผู้สอบบัญชีรับอนุญาต (CPA) 2. สัมมนาประจำปี 2559 : The IA Insights, สมาคมผู้ตรวจสอบภายในแห่งประเทศไทย (ต.ค. 2559) 3. CIA Review Part 2, สภาวิชาชีพบัญชี (ส.ค.-ต.ค. 2559) 4. CIA Review Part 1, สภาวิชาชีพบัญชี (พ.ค.-มิ.ย. 2559) 5. สัมมนาประจำปี 2558 : Smart IA in Digital World, สมาคมผู้ตรวจสอบภายในแห่งประเทศไทย (พ.ย. 2558) 6. TFRS ปี 58 : สัญญาประกันภัย, สภาวิชาชีพบัญชี (ธ.ค. 2558) 7. Business Strategy for Internal Auditors (ต.ค. 2558) 8. การบริหารความเสี่ยงจากการทุจริตในองค์กร (ต.ค. 2557)			

## เอกสารแนบ 4

รายละเอียดเกี่ยวกับรายการ  
ประเมินราคาทรัพย์สิน

มี เนื่องจากการประเมินราคาทรัพย์สินของบริษัท มีวัตถุประสงค์เพื่อปฏิบัติตามข้อกำหนดของสำนักงานคปภ.เท่านั้น ไม่มีผลต่อการปรับปรุงรายการทางบัญชี การทำรายการระหว่างกัน และการปรับโครงสร้างการดำเนินงานธุรกิจแต่อย่างใด

## เอกสารแนบ 5

รายงานการกำกับดูแลกิจการ  
ของคณะกรรมการตรวจสอบ

### รายงานของคณะกรรมการตรวจสอบ

เรียน ท่านผู้ถือหุ้น

คณะกรรมการตรวจสอบประกอบด้วยกรรมการอิสระจำนวน 3 ท่าน ปัจจุบันมี ดร.กอบร กฤตยาภิรม เป็นประธานฯ ดร.อภิรักษ์ ไทพัฒนกุล และนางคมคาย ชูสรานนท์ เป็นกรรมการฯ โดยทั้งสามท่านเป็นผู้มีความรู้และประสบการณ์ในการสอบทานความน่าเชื่อถือของงบการเงินตามข้อกำหนดของสำนักงานคณะกรรมการกำกับหลักทรัพย์และตลาดหลักทรัพย์

คณะกรรมการตรวจสอบมีหน้าที่และความรับผิดชอบตามที่ได้รับมอบหมายจากคณะกรรมการบริษัท ซึ่งรวมถึงการสอบทานให้บริษัท มีการรายงานทางการเงินอย่างถูกต้องและเพียงพอ มีระบบการควบคุมภายใน ระบบการบริหารความเสี่ยงและกระบวนการกำกับดูแลที่มีประสิทธิภาพ มีการปฏิบัติตามกฎหมายและข้อกำหนดต่างๆ ที่เกี่ยวข้อง มีการดูแลการทำรายการที่อาจมีความขัดแย้งทางผลประโยชน์ให้เป็นไปตามกฎระเบียบที่เกี่ยวข้องและให้เกิดประโยชน์สูงสุดต่อบริษัท ตลอดจนมีหน้าที่ในการคัดเลือกและเสนอความเห็นแต่งตั้งผู้สอบบัญชี

ในรอบปี 2559 คณะกรรมการตรวจสอบได้ปฏิบัติหน้าที่ตามขอบเขตความรับผิดชอบที่ได้รับมอบหมายจากคณะกรรมการบริษัทและตามกฎบัตรของคณะกรรมการตรวจสอบอย่างครบถ้วน โดยได้มีการประชุมร่วมกันรวม 4 ครั้ง และในการประชุมแต่ละครั้ง กรรมการตรวจสอบทุกท่านได้เข้าประชุมโดยพร้อมเพรียงกัน นอกจากนี้ยังได้เชิญผู้บริหารผู้สอบบัญชี ผู้ตรวจสอบภายใน และฝ่ายบริหารความเสี่ยง เข้าร่วมประชุมในวาระที่เกี่ยวข้องด้วย สารสำคัญของงานที่ได้ปฏิบัติไปในรอบปี 2559 สรุปได้ดังนี้

1. พิจารณานุมัติงบการเงินรายไตรมาส และสอบทานงบการเงินประจำปีของบริษัท ก่อนเปิดเผยไปยังตลาดหลักทรัพย์แห่งประเทศไทย และสำนักงานคณะกรรมการกำกับหลักทรัพย์และตลาดหลักทรัพย์
2. คัดเลือกเสนอแต่งตั้งผู้สอบบัญชีและกำหนดค่าตอบแทน โดยเสนอให้แต่งตั้ง บริษัท สำนักงาน อีวาย จำกัด เป็นผู้สอบบัญชีของบริษัท ต่ออีกปีหนึ่ง (สำหรับปี 2559)
3. ประชุมร่วมกับผู้สอบบัญชีรวม 2 ครั้ง ในจำนวนนี้เป็นการประชุมร่วมกับผู้สอบบัญชีโดยไม่มีฝ่ายจัดการเข้าร่วมจำนวน 1 ครั้งด้วย เพื่อพิจารณาแนวทางการปฏิบัติงานและขอบเขตการดำเนินงานสอบบัญชี สอบทานแผนการตรวจสอบ ผลการตรวจสอบและข้อเสนอแนะ เพื่อให้มั่นใจได้ว่าการตรวจสอบงบการเงินได้ทำไปอย่างครบถ้วนเหมาะสมตามมาตรฐานการสอบบัญชี
4. กำกับดูแลงานตรวจสอบภายใน อนุมัติแผนงานตรวจสอบภายในประจำปีตามความเสี่ยงที่มีสาระสำคัญของบริษัท ทำการสอบทานรายงานผลการตรวจสอบ เพื่อให้มั่นใจได้ว่าการตรวจสอบได้ทำไปอย่างครบถ้วนเหมาะสมตามมาตรฐานการตรวจสอบภายใน รวมถึงมีการติดตามผลการปรับปรุงแก้ไขตามข้อเสนอแนะ เพื่อให้ระบบการควบคุมภายในมีประสิทธิภาพยิ่งขึ้น
5. สอบทานรายงานการปฏิบัติตามข้อกำหนดและกฎหมายต่าง ๆ ที่เกี่ยวข้อง เป็นประจำทุกไตรมาส
6. สอบทานรายงานธุรกรรมกับกิจการที่เกี่ยวข้องกัน เป็นประจำทุกไตรมาส
7. กำกับดูแลคณะกรรมการบริหารความเสี่ยง สอบทานให้บริษัท มีนโยบายการบริหารความเสี่ยงและการปฏิบัติตามนโยบายและแนวทางการบริหารความเสี่ยงที่เหมาะสมมีประสิทธิภาพ โดยได้รับรายงานการบริหารความเสี่ยงองค์กรจากฝ่ายบริหารความเสี่ยงเป็นประจำทุกไตรมาส และได้ให้ข้อเสนอแนะอย่างสม่ำเสมอ
8. จัดให้คณะกรรมการตรวจสอบมีการประเมินผลงานของตนเองประจำปีแบบรายคณะ และนำผลการประเมินเข้าหารือร่วมกันในการประชุมคณะกรรมการตรวจสอบ



9. จัดให้มีการประเมินความเพียงพอของระบบการควบคุมภายในประจำปี และนำผลการประเมินเสนอต่อคณะกรรมการบริษัทเพื่อพิจารณาอนุมัติ

คณะกรรมการตรวจสอบมีความเห็นว่า

1. จากการที่ (1) ได้สอบทานนโยบายการบัญชีที่สำคัญของบริษัท (2) ได้ซักถามรายละเอียดที่สำคัญเกี่ยวกับฐานะการเงินและผลการดำเนินงาน (3) ได้สอบทานรายงานการประเมินความเพียงพอของระบบการควบคุมภายใน และ (4) ได้ประชุมอย่างเป็นอิสระกับผู้สอบบัญชี โดยหารือถึงข้อสังเกตเกี่ยวกับกระบวนการจัดทำรายงานทางการเงินและความเชื่อถือได้ คณะกรรมการตรวจสอบไม่พบเหตุอันควรสงสัยว่างบการเงินของบริษัท แสดงข้อมูลที่ขัดต่อข้อเท็จจริงอันเป็นสาระสำคัญ ดังนั้นจึงนำไปสู่ความเชื่อมั่นของคณะกรรมการตรวจสอบว่า งบการเงินของบริษัท เป็นที่เชื่อถือได้และมีความถูกต้องครบถ้วน เป็นไปตามมาตรฐานการรายงานทางการเงิน
2. บริษัท มีระบบการควบคุมภายใน ระบบการบริหารความเสี่ยง ระบบการควบคุมการปฏิบัติงานของฝ่ายบริหารและระบบการติดตามที่มีประสิทธิผลเพียงพอ
3. บริษัท ให้ความสำคัญกับการปฏิบัติตามกฎหมายว่าด้วยหลักทรัพย์และตลาดหลักทรัพย์ ข้อกำหนดของตลาดหลักทรัพย์ รวมถึงกฎหมายอื่นที่เกี่ยวข้องกับธุรกิจของบริษัท
4. ผู้สอบบัญชีที่ได้รับแต่งตั้งเป็นผู้ที่มีประสบการณ์ในการตรวจสอบบริษัทประกันภัยหลายแห่ง ตลอดจนมีเครือข่ายครอบคลุมและเป็นที่ยอมรับทั้งในและต่างประเทศ ซึ่งจะทำให้มาตรฐานการตรวจสอบบัญชีของบริษัท อยู่ในระดับสากล อีกทั้งผู้สอบบัญชีและผู้ที่ได้รับมอบหมายให้ลงนามรับรองงบการเงินทุกท่านเป็นผู้สอบบัญชีที่ได้รับความเห็นชอบจากสำนักงานคณะกรรมการกำกับหลักทรัพย์และตลาดหลักทรัพย์ (สำนักงาน ก.ล.ต.) มีความเป็นอิสระ ไม่มีความสัมพันธ์หรือรายการที่อาจก่อให้เกิดความขัดแย้งทางผลประโยชน์กับบริษัท ทำให้เชื่อมั่นได้ว่าการตรวจสอบบัญชีจะเป็นไปอย่างมีประสิทธิภาพและโปร่งใส
5. การทำธุรกรรมกับกิจการที่เกี่ยวข้องหรือรายการที่อาจมีความขัดแย้งทางผลประโยชน์นั้น ได้มีการปฏิบัติให้เป็นไปตามกฎหมาย ข้อกำหนดของตลาดหลักทรัพย์ โดยมีความสมเหตุสมผลเพื่อให้เกิดประโยชน์สูงสุดต่อบริษัท ไม่มีข้อบ่งชี้หรือข้อสังเกตอื่นใดที่สื่อถึงความผิดปกติ
6. คณะกรรมการตรวจสอบมีจำนวน องค์ประกอบและคุณสมบัติเหมาะสมกับการปฏิบัติหน้าที่ตามกฎบัตร (Charter) ที่กำหนดไว้ได้อย่างมีประสิทธิภาพ และคณะกรรมการตรวจสอบได้ปฏิบัติหน้าที่ให้เป็นไปตามขอบเขตความรับผิดชอบอย่างถูกต้องครบถ้วนทุกประการ โดยได้รับความร่วมมือสนับสนุนด้วยดีจากผู้ที่เกี่ยวข้องทุกฝ่าย

ในนามคณะกรรมการตรวจสอบ



(ดร.กอปร กฤตยาภิรม)

ประธานคณะกรรมการตรวจสอบ